№ 10 — 1917
კვირა მარტის 5

წელიწადი მეხუთე
გამოცემისა

ფასი
15 კ.

დეპუტატი

კარლო ჩხეიძე

დროებით აღმას. კომიტეტის (ახალ მთავრობის) წევრი. სახელმწიფო სათათბიროს თაოსნობით თებერვლის 27 შუაღამისას შესდგა აღმასრულებელი კომიტეტი, როძიანკოს თავმჯდომარეობით, ჩხეიძის, კერენსკისა და სხ. თანაწევრობით, რომელმაც ძველი მთავრობა დაამხო და ქვეყნის მმართველობის სადავე ხელთ იგდო.

შინაარსი

1, **მეთაური**—ქვეყანა ელის! 2
2, **დ. მესხი**—ახირებული დღიური „
3, **ივ. გომართელი**—პირველი კლასის კუპე (დასასრული) 3
4, **ვანო ბარველი**—არც მატიანე არც თეატრისტორია 6
5, **ჯაფ რაჭველი**—რაჭა-დარაჭველები 7
6, **მიხ. ბოჭორიშვილი**—ვნების ბრჭყალებში (დასასრული) 9
7, **ვ. რატიშვილი**—ქართული მუსიკა და ჩვენი კომპოზიტორები 12
8, **ილო**—ვიშ, ქაა!.. 14
9, **ღრუბელი**—ცხოვრება 15

მარტის 5

ქვეყანა დიდი ცვლილება ისტორიაში უდიდ-ელის! მსხვერპლიდ არა ჰხდება! და რუსეთმაც საკმაოდ დიდი მსხვერპლი გაიღო: ასი-ათასობით გადასახლებულნი, უფლება-აყრილნი, ჩამორჩობილნი რომ არ მოვიხსენიოთ, საკმაოა დავასახელოთ ეს დღევანდელი ომიანობა, რომელმაც ამ სამოიოდე წლის განმავლობაში ზეცაც-კი შეძრა თვისი უდიერობით

ვინ მოსთვლის რავდენი ასი-ათასი ადამიანის სიცოცხლე განიწირა? ვინ მოსთვლის რავდენი ათეული წლობით მონაგარი ქონება გაცამტვერდა? ვინ დასთვალოს გაოხრებული სოფელ-ქალაქნი? ვინ, ვინ აღრიცხოს ატირებულნი დედანი, ცოლნი და შვილნი?!

გოდება და ცრემლი, ვაება და ვიში გამეფდა ქვეყანაში!

და ვეღარ შეუძლო ქვეყანამ უპა! უხის მგებლო ხელის უფალთა პარპაშს, რომელთა კეთილდღეობა მუდამ ბეჩავი ხალხის უბედურებაზე იყო და არის დაფუძნებული!...

ისტორიამ თავისი სთქვა.

რუსეთის ერთა რჩეულ წარმომადგენელთა საუკეთესო წევრთ ისმინეს ერის ღაღადისი და გუშინ დათხოვნილებმა დღეს თვით დაამხეს ძველი მთავრობა და თავი თვისი ქვეყნის დროებით მმართველად გამოაცხადეს.

ხუთშაბათს დეპეშათა სააგენტომ გვაცნობა: შესდგა სახემწიფო სათათბირთს აღმასრულებელი კომიტეტი, რომლის წევრებადაც არიან: როძიანკო, კერენსკი, ჩხეიძე, შულგინი, მილიუკოვი, კარაულოვი, კონოვალოვი, დმიტრიუკოვი, რჟევსკი, შიდლოვსკი, ნეკრასოვი და ლვოვი.

მოხდა ის, რაც უნდა მომხდარიყო.

რუსეთის მთავრობა შეიცვალა, მაგრამ ამითი საბოლოოო სიტყვა არა თქმულა.

ქვეყანა ელის ახალ წესწყობილებას, ცხოვრების განახლებას და ესეც იქნება.

ანი თუ ითქვა, **ბანიც** ითქმის!

ვისურვოთ, რომ ეს ცვლილება ბედკრული ხალხის საკეთილო ყოფილიყოს და ჩვენს მრავალტანჯულ სამშობლოსაც ღირსებოდეს შვებით ამოსუნთქვა.

„ახირებული დღიური"

ორშაბათი.

შავი დღე .....

ავათ არის დიდი კაცი!.. დასნეულდა.

დაუსნეულდა სწორეთ ის, რითაც დიდი იყო... რაიც ტურფათ მოსილ ამბიონზე, მაღალ კვარცხლბეკზე აყეენებდა მას ჩვენ შორის....

მე მას სნეულს, მერე ასეთს სნეულს არ ვნახავ, ვერ ვნახავ, ვერა!

და არ ვიცი, ვერ მივმხვდარვარ, რა გულით, რა სულით ნახულობენ მას ისინი, ვინც მისი გონების მრევლს შეადგენენ... ვინც მის აზროვნებას ემონებოდენ!!.

მრევლს მოაზრე თავადი დაეკარგა და თვით თავმოკვეთილი დარჩა...

ასეთი სასტიკი სასჯელი ჯერ ქვეყნად არვის შეუქმნია.

ეს ისეთი წამებაა, რომლის მზგავსს ათი-ათასი ჯოჯოხეთიც ვერ მოავლენს თვით უსაზიზღროეს ავაზაკზე-..

ის კი მართალი იყო მართალთა შორის...

უმართლესი, უმაღლესი.

საზღვარდაუდებელი განსაცდელია მისი მრევლისთვის.

არც გმინვითა და არცა ცრემლით არ შეიძლება ცოტათ მაინც განელება ამ უბედურობის...

იგი მწარეა თვით ცრემლზე.,.

აახ!

სამშაბათი

ამ ზამთარში ქვეყანა არ გათათრებულა ადრინდულად..

თეთრი სუდარა სულ ორჯერ-სამჯერ ჩამოფიფქა, მაგრამ ერთი, ხან ნახევარი დღით.

თეთრი ფერი დღეს თვალს ეხამება.

ზეცას რცხვენია თითქოს და ამ შავ-ლროს, გლოვისა და ძაძების დროს თეთრად სამყაროს არ მოსავს.

არ იქნებოდა შეხამებული ძაძის ფერი, ლურჯი-ლაინი, სისხლის გუბეები, მწარე, შავი ფიქრები და... თეთრი თოვლი.

შავად თუნდა წითლად რო სთოვდეს—

უფრო მოუდგებოდა, მოუხდებოდა და შესაფერიც იქნებოდა დღევანდელი ვითარებისა..,

და რატომ შავად არა სთოვს, წითლად არა სწვიმს...

ბარემ მოვიდეს!..

ადამიანი აკი ამისთვის იღწვის, აგერ რაცა ხანია!,...

ხარბია მიწაო! ხარბია, ჰო...

მაგრამ ერთხელ ისიც გაძღება კაცთა ლეშითა და გაიჟენთება სისხლით...

დაპატივდება.

კაცთა მოდგმა მოისრება და იქნებ აღსდგეს ახალი ნათესაობა ახალის, თეთრის გულით, თეთრი ზრახვებით, რომ თეთრი ფერი თვალს აღარ სჭრიდეს,..

დღეს თვალი თეთრ ფერს გადაეჩვია...

პარასკევი

რა მშვენიერია ჩემი ქათამი, ჩემი ლამაზა .. ლამაზა!—დავუძახებ და მორბის. პურის ნამტვრევს თითებში მიკორტნის და საყვარლად ღრუტუნებს...

ლამაზა დავარქვი, რომ დღეს ქვეყნად დამკვიდრებული და გაბატონებული სიმახინჯე სიგონჯე და სიდუხჭირე წამით მადაც დავივიწყო, გულიდან მოვიშორო, როცა ჩემთანაა ჩემი ლამაზა და როცა ვეალერსები .-.

მიყვარს ლამაზა!

კვირა.

ერთ სოფლელთან მასლაათი მქონდა. მეტად გულნატკენი იყო ჩვენი გაზეთების წერის კილოთი.

»— ღვთის მადლით სახელები კარგი დაურქმევიათ პატრონებს თავის გაზეთებისთვის: **სახალხო, სამშობლო-საქართველო, მეგობარი, აზრი, ცხოვრება**, და სხვაც.

მერე რა?

არც ერთი ღირსეულ მეგობრულ აზრს არ უზიარებს მეორეს. სამშობლო-საქართველოსათვის და სახალხოდ თავგანწირული უნდა იყვნენ ყველა, და ნაცვლად ისე უდიერად იხსენიებენ ერთმანეთს, რომ მე, სოფლელს გული მიკვდები, როცა ამ უხამსსა და მწერლისთვის შეუფერებელს სიტყვებს ამოვიკითხავ ხოლმე. გაზეთი ჩემთვის სოფლიდ მეორე პური არსობისაა:. ეს კი არა იშვიათად იქ ამონაკითხი ყელში გამეჩხირება დ მახჩობს! ქალაქელი იქნებ შეჩვეულიც იყოს ამ კილოს, მეკი, სოფლელს იგი ვერ მომინელებია.

და ახლა ვფიქრობ: მართებული კი იქნება ჩვენ, სოფლელებმა პირი შევკრათ და მოვთხოვოთ გაზეთების პატრონებს—ან დაგდონ ეს უმართებულო კილო და შემარცხვენელი უნარი წერისა, ანა და.....

შეგვიცოდონ, უგაზეთობა არ შეგვიძლია«.

ისმინე ისრაელ!....

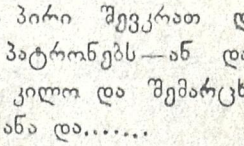

პირველი კლასის კუპე

(დასასრული. იხ. „თ. და ცხ." № 9.)

ერთხელ ანტონი ბაქოში მიდიოდა საქმის დასაცავათ. პირველი კლასის კუპეში ის და ერთი ახალგაზრდა ქალი ერთათ მოხვდენ.

გზაში მგზავრები ადვილათ მალე ეცნობიან ერთმანერთს.

ანტონი მალე დაუმეგობრდა კიდეც ქეთოს, რომელსაც ბაქოში და ჰყოლოდა გათხოვილი და მასთან მიდიოდა.

მთელი გზა ანტონმა და ქეთომ მუსაიფში გაატარეს მხიარულათ და დრომ ისე გაირბინა, რომ არც კი შეუმჩნევიათ.

— ნუ თუ ახლა მე და თქვენ ერთმანეთს სამუდამოთ უნდა დავშორდეთ? წარმოსთქვა ანტონმა, როცა მატარებელი უკანასკნელი სადგურიდან დაიძრა.

— ძალიან დაგწყდებათ გული?

— მე ძალიან. თქვენ?

— მეც ძალიან დამწყდება.

— მაშ რა ვქნათ?

— არ ვიცი გადიკისკისა ქეთომ.

— მოდი, ერთმანეთი შევიყვაროთ.

— ვუარესია, უფრო გაგვიძნელდება ერთმანერთის დაშორება.

— არა, ვერ გაიგეთ. ისე შევიყვაროთ, რომ ერთმანერთს აღარ დავშორდეთ.

— მე არაფერი არა მაქვს წინააღმდეგი.

— ხუმრობთ?

— იმდენათ, რამდენადაც თქვენ.

— მაშ დაჰკარით ხელი.

ქეთომ სიცილით ხელი ხელზე დაჰკრა. ანტონმა ხელი მოუჭირა და ზედ აკოცა.

— თქვენ იქნებით ჩემი ცოლი.

ქეთო ჯერ გაშტერდა, რადგანაც ხუმრობა ეგონა, მაგრამ როცა დარწმუნდა, რომ ანტონი არა ჰხუმრობდა, შეაჩერდა, სახეზე წამოწითლდა, თვალებზე ხელები მიიფარა და რამდენიმე ხანს ასე იყო, თითოქს ფიქრში იყო გართული. შემდეგ ანტონს ხელი ჩაჰკიდა ხელში და ჩუმათ ფანჯარაში დაიწყო ყურება.

ანტონი პირდაპირ ქეთოს დასთან ჩამოხტა.

ქეთოს და მარო ექიმი ვასილის ცოლი იყო.

როდესაც ამათ გაიგეს ქეთოსა და ანტონის უეცარი შეუღლება, მეტათ გამხიარულდენ.

— ასე უნდა მაშ! გაიძახოდა ვასილი. უცებ, უცებ!

ანტონი ორ კვირას დარჩა ბაქოში და თფილისში ჯვარდაწერილი დაბრუნდა.

წლები მიდიოდენ. ანტონი და ქეთო ტკბილათ სცხოვრობდენ.

— ისეთი ცოლი შემხვდა, როგორიც მე მინდოდა, ხშირათ იტყოდა ხოლმე ანტონი...

ქეთო უკვე სამი შვილის დედა იყო.

ზამთარში სამივე ბავში ყივანა ხველით დახდენ ავათ. გაზაფხულდა თუ არა, ექიმის რჩევით ანტონმა აგარაკზე გაგზავნა ცოლშვილი. თვითონ ორ კვირეში ერთხელ დადიოდა სანახავათ.

— მიცანით? წარმოსთქვა ახალგაზრდა ქალმა, როცა აგარაკიდან გამობრუნებული ანტონი პირველი კლასის კუპეში ჩაჯდა.

ღამდებოდა და კარგათ არა სჩანდარა. ანტონი ჩააჩერდა ქალს.

— ვერა! წარმოსთქვა მან.

— რამდენი ხანია, ერთმანერთი ეღარ გვინახამს! გამოცვლილხართ.

— უკეთესი ვარ, თუ ვუარესი?

— არა, უკეთესი ხართ.

— სამაგიეროთ თქვენც გამოცვლილხართ, გასუქებულხართ.

— ესე იგი დავუნოებულვარ, არა?

— სრულიადაც არა. ზომიერი სიმსუქნე ქალს უხდება.

ორივე გამხიარულდა.

— მე ვიცი, თქვენ როგორ შეირთეთ ცოლი. ძალიან მინდოდა თქვენი ნახვა, მაგრამ... რა ვიცი! დაიწყო ვერამ და ეღარ გათავა.

— იცით, რომ მე გავთხოვდი? წარმოსთქვა მან ერთბაშათ.

— ვიცი.

— ჩვენ სულ გვინდოდა თფილისში გადმოსვლა, მაგრამ ჯერ როგორღაც არა ხერხდება, არ გადმოჰყავთ ჩემი ქმარი.

— შვილი რამდენი გყავთ?

— წარმოიდგინე, არც ერთი! ისე უბედური ვარ, ისე, რომ ვერ წარმოიდგენ. ამოიოხრა ვერამ და მოწყენა დაეტყო.

— რა დაგემართათ?

— რა ვქნა. რაც შეგვიძლია ვცდილობთ, მაგრამ არა გამოვდარა. ოიხუნჯა ვერამ. აი ახლა თფილისში მოვდივარ საექიმოთ, ქმარმა ეღარ დამაყენა.

— მოგცლიათ!

— როგორ?

— რა საჭიროა ახლანდელს დროში შვილი? ჯავრი, ხარჯი, შრომა, დავიდარაბა და სხვა არაფერი.

— ნურც მაგას იტყვით. ოჯახი უშვილოთ არ ვარგა. ცოლქმარს შვილი ერთმანერთთან აკავშირებს. წარმოიდგინე, გულში ჩემს ქმარს ვემდური, გული მწყდება იმაზე, რომ შვილი არა მყავს, და დარწმუნებული ვარ, ის მე მემდურის თავის გულში. რას ლაპარაკობთ! შვილი დიდი ბედნიერებაა, დიდი.

თფილისამდე არ დადუმებულან. ვერა ძველებურათვე მხიარული იყო, ხუმარა, ცქრიალა.

— სასტუმროში ხომ მიმაცილებთ?

— დიდის სიამოვნებით.

ერთათ ჩასხდენ ეტლში და სასტუმროსაკენ გამოემართენ. ვერას გვერდით ჯდომამ ანტონში გააღვიძა ძველებური გრძნობა და ამ ქალის მოხვევისა და კოცნის სურვილი დაებადა.

ორივე ჩუმათ იყო.

— ნუ მომშორდებით ჯერ, დავსხდეთ სასტუმროში და ვილაპარაკოთ. ჯერ კიდევ ბევრი რამე მაქვს სათქმელი. ჩვენ ხომ ძველი

მეგობრები ვართ. წარმოსთქვა ვერამ, როცა ეტლი სასტუმროს წინ გაჩერდა.

ანტონი დაემორჩილა. მას ახლა თვითონ უნდოდა ვერასთან დარჩენა.

— ანტონ, ანტონ! რამდენი ხანია, ერთმანერთი აღარ გვინახავს! წარმოსთქვა ვერამ, როცა ოთახში დაბინავდენ და ანტონს ხელი ხელზე დაადვა.

ანტონს რაღაც სითბომ დაუბრუნა მთელს ტანში.

— მე კი ძალიან მინდოდა შენი ნახვა. აი ახლაც პირდაპირ იმისთვის წამოვედი თფილისში, რომ შენ მენახე.

— ვეჭვობ.

— გეფიცები.

სიჩუმე ჩამოვარდა. ვერას აღელვება ეტყობოდა. ტუჩები გადაფეფქვილი ჰქონდა და ხელი ოდნავ უკანკალებდა.

— იცი ანტონ! დაიწყო მან ერთბაშათ, მე შენთან დიდი, ძალიან დიდი საქმე მაქვს.

— მიბძანე.

— თუ არ აასრულებ. სიტყვა მომეცი, რომ არ გამკიცხავ, არ დამცინებ, არ დამამცირებ და გარყვნილ, ზნე დაცემულ ქალათ არ მიმიღებ.

— რას მეუბნებით!

— მე უშვილო ვარ. ვიცი, რომ მიზეზი ჩემი ქმარია. გავთხოვდი სიყვარულით, მაგრამ როცა დავრწმუნდი, რომ მე ჩემი ქმრისაგან შვილი არ მომეცემა, მას აქეთ ამ სიყვარულს რაღაც გამოაკლდა, ის თითქოს ილევა კიდეც. მეშინია, რომ მთლათ არ დაჰქრეს,—მაშინ ხომ ერთად ცხოვრება შეუძლებელი იქნება, შენ იცი ჩემი ხასიათი. არ იფიქრო, რომ მე ჩემი ქმარი არ მიყვარდეს: ძალიან მიყვარს, მაგრამ უშვილობაზე უმეტესი უბედურება მე ჩემთვის ვერ წარმომიდგენია. დარწმუნებული ვარ, რომ იგივე ემართება ჩემდამი გრძნობას ჩემი ქმრის გულში. შეუძლებელია, რომ ყოველი უშვილო მამაკაცი გულში ცოლს არ ემდუროდეს: სხვა ქალი რომ შემერთო, შეილი მეყოლებოდა. ჩემი ქმარი სწუხს უშვილობას, ძალიან სწუხს; დარწმუნებულია, რომ მე ვარ მიზეზი. ეს სამი თვეა, ჩამკიებია, თფილისში წადი იწამლეო. მაშასადამე ერთათ ერთი საშუალება ჩვენი ოჯახის სიმტკიცისა და ბედნიერებისა ის არის, რომ მე შვილი მეყოლოს.

— თქვენმა ქმარმა იცის რომ ის უშვილოა?

— საქმეც მაგაშია, რომ არ იცის.

— მაშ თქვენ საიდან იცით, რომ ის არის უშვილო?

— ვიცი, ვიცი, მაგრამ როგორ, საიდან, ეს განა სულ ერთი არ არის! მე თქვენა გკითხავთ, რა უნდა ვქნა?

— თუ შვილი გინდათ მაინცა და მაინც, ქმარს უნდა უღალატოთ.

— გამკიცხავ, რომ აგრე მოვიქცე? ნუ დაგავიწყდება, რომ ამ ღალატის ერთათ ერთი სარჩული ის იქნება, რომ მე დედა გავხდე, დედა და ამით სიყვარული და ოჯახი შევინარჩუნო.

— ვერ გაგკიცხავთ. თუ ცოლმა იცის, რომ მისი ქმარი უშვილოა, უშვილოთ კი უბედურია, სრული უფლება აქვს ქმარს უღალატოს შვილის შეძენის გულისათვის. ყოველ ქალს უფლება აქვს, დედა გახდეს. მაგრამ ვერ წარმომიდგენია, როგორ განამტკიცებს ოჯახში სიყვარულს ის ბავში, რომლის მამაც სხვა იქნება, ოჯახს გარეშე მდგომი?

— ბავშვი იქნება კავშირი მე და ჩემ ქმარს შუა, ის გახდება ორივეს საერთო საზრუნავი, საერთო სიყვარული.

ანტონი ჩააჩერდა ქალს თვალებში, რომლებშიაც ერთად იყო არეული თხოვნა, ვედრება, მუდარა, შიში, სირცხვილი, კრძალვა.

ანტონი შეკრთა, გულმა მაგრად დაჰკრა და ძგერა დაიწყო. მას ტანში დაურბინა იმ ჟრუანტელმა, როგორც საცოლოს პირველმა კოცნამ აგრძნობინა, და ვერა გულში ჩაიკრა.

ანტონი ეკროდა ვერას, გიჟურის ალერსით უკოცნიდა ტუჩებს, თვალებს, ლოყებს, კისერს...

ერთ თვეს გაგრძელდა მათი ნეტარება. ანტონი ცოტა ხნით შეადიოდა სახლში, ღამეს კი სულ ვერასთან ატარებდა სასტუმროში. ვადაზე ცოლს შეუთვალა, საქმეები მაქვს და ამა და ამ რიცხვამდე ნუ მელიო.

ვერას წასვლის შემდეგ ანტონმა მალე ჩამოიყვანა ცოლშვილი.

— ისეთი მშვენიერი ადგილია, ისეთი, რომ ყოველ ზაცხულს იქ უნდა წავიყვანო ბავშები. როცა იქ სიგრილით ვსტკბებოდი მდინარის პირას, მაგონდებოდი, შენ რომ აქ სიცხეში იხრაკებოდი, და გული მეწოდა. ეუბნებოდა ქეთო ქმარს.

— სიცხეს მე შეჩვეული ვარ ლა არ მაწუხებს. წარმოიდგინე, ზამთარს ყოველთვის ზაფხული მირჩევნია, რაც უნდა ცხელი იყოს. უმტკიცებდა ანტონი.

გაზაფხულზე ანკონმა წერილი მიიღო ვერასგან, სადაც სხვათა შორის სწერდა:

„ჩემი ბიჭი ახლა ერთი თვისა არის, მაგრამ სამი თვისასა ჰგავს. თორმეტ გირვანქას იწონის. დღითი დღე იზრდება და მსხვილდება. საშინლათ უყვარს ვანია“.

არც მატიანე
არც თუ ისტორია

შესავლის მაგიერი

...ჭო და თეატრით გატაცებული რამდენიმე მოწოდებ შევიკრიბენით.

ტანითაც და წდოგანებითაც ყველაზე ბატარა მე ვიყავი. გიმნაზიაში ვსწავლობდი... ის იყო შესამე კლასში გადავედი. სასაუხოდ და სვენებისათვის ვიყავით დათხოვნილნი...

რომ მერე არ დამწირდეს ჩვენი წრის წევრების სათითოდ ადწერა, ეხლავე სელმოსმით და მოკლე ბიოგრაფიული ხაზებით, ანუ მოხაზულობით გაგაცნობთ ყველას!

დავიწყებ ჩემიდან...

მაგრამ უკვირავდ, რომ არავინ შემწამოს უზრდელობა და ქართველური ჩვეულების დავიწყება, ზრდილობისამებრ სხვას დაუთმობ პირველობას.

მაშ ასე!

ჩვენს წრეში იყვნენ: ვინმე ვანიჩკა ხიხრიპოდე, სტენის მოყვარე—(შემდეგში ექიმი)—განსაკუთრებით კომიკურ როლებზე და აგრეთვე ყველა კომედიებისა და ვოდევილების რეჟისორი.

მიშა ბეკიზი—(უნივერსიტეტის კათედრების შემდეგ მოსრიგებული მოსამართლე)—დრამატიული გმირების მოთამაშე, გოგოლის „შეშლილის წერილების“ მკითხველი და ყველა ტრაგედიების და დრამების რეჟისორი, (კარგათ დაიხსომეთ წრის დასის მეორე რეჟისორი).

დამაზი გრიშა კიტარისტი—(უმაღლესი სწავლის დამთავრების შემდეგ სახემწიფო ქონებათა უწყების მოხელე)—ახალგაზდა მოარშიეთა როლების მოთამაშე.

ძმა მისი ოსკა მოტეკვავე—(ეხლა უკვე ექიმის დიპლომი აქვს)—სპეციალურად გლეხების როლების ასრულებდა.

მიშა არჯევანი, პპოლონ ბელგვედერის სიდამაზით დაჯილდოვებული—(ეხლა ექიმობს)—ვერც ერთ როლს ვერ მოუდგა, წრის ხაზინადარი.

საშა ინოშოურელი—(არც ერთი უნივერსიტეტის დიპლომი არა აქვს)—განსაკუთრებით ქუთათურ ებრაელების როლების მოთამაშე, დიდი თვრთი-ფურთის ვინმე, წრის ადმინისტრატორის უფლებით აღჭურვილი, (ეხლა რუსის ჯარის ოფიკალია*).

მარო ბატარა—(ეხლა უკვე ქართული სცენის ტნობილი მსახიობი ქალი)—იმ თავითვე ეოველნაირი როლის სინდისიერათ ადმასრულებელი.

კოწია მდგდლიანი—(კერძო მინდობილობათ მოხელე)—მხოლოდ და მხოლოდ კლასიკური როლების განმასახიერებელი.

დევან მეგირალა—(იმეოფება იქ, სადანაც არც ერთი მგზავრი უკან აღარ დაბრუნებულა)—დრამატიული რეზანიორების წარმომადგენელი.

ბლატონ ბოთლიანი—(სიმდერის მადა დამწეები, უთვალავი ბოთლებით დვინის მსმელი)—დრამატიულ-კომიკურ-იდილიკურ-სახასიათო როლების გადმომცემი და...

მე!—(ამბობენ: ისე ერთი შეხედვით მსახიობს გეგხარო! თუ ეს თქმულება ოდნავათაც არის სიმართლეს წაგავს, ვაი ქართულს დრამატიულ ხელოვნებას!)—მოკარნახე, სტენარიუსი, სახალიკა, ნერვიული, სასასიათო, იმერული, ანადგაზდური, მოხუცებულების, შეახნის, ბავშვების, სულელური და ჭკვიანური როლების წარმომოქმელი!

ჭო, მართლა, ბოდიში!

მაგრამ ჩემი ბრალი არ არის, რადგან ჩვენი წრის მოდვაწეების დასასრულს შემოგვეერთ-

და და ამიტომ ბოდოში მოექცა იმისი ვინაობის ადნუსხვა.

შადვა კაი ბიჭი—(ცნობილ მსახიობის შთამომავალი)—მოკრიფე, მოხდენილი, იმ თავითვე ენა-მწეფრი, გონებიანი... სიერთოდ, კამოსადეგი.

ჭო და ეფედა ესენი შეეიკრიბენით...

შემდეგი სხვა რომელიმე ნომერში იყოს!

ვანო ბარველი

რაჭა და რაჭველები

(წერილი მეგობართან)

I

ძვირფასო შეგობარო! ამას წინეთ შეგხვიდით მომეწოდებინა ჩემი მოსაზრებანი რაჭველთა და რაჭის მაზრის შესახებ. აი, ვასრულებ ჩემს დაპირებულს და მოგახსენებთ შემდეგს: რაჭის მაზრა ერთი უდიდესი მაზრაა ჩვენი სამშობლოისა, მასთანაც [illegible]ად მშრომელი და ბეჯითი ხალხით დასახლებული. ჩვენი რაჭაში მემეტათ სადი და მშვენიერია, მოსავალიც ვიწრო რიონის პირებმა ნოყიერი იცის, მაგრამ მთავარი უბედობა რაჭველთა მიწის სიმეწრეოვეში მდგომარეობა. რაჭაში ადგილების სიარაკო ფასებს მხოლოდ ქალაქ ადგილებში არსებული მიწის ფასები თუ შეედრება, და სწორეთ ეს სამშინელი მიწის სიმცირე და მისით კამოწვეული სიძვირე, რაჭველებს ჭბორკავს და მიუხედავთ მათი სიმხნე-კარგისა, სიდარბაისოვის თავი ვერ დაუსწეთ: თითქმის რაჭველნი მეოთხედი სამშობლოს გარეთ არიან კასდნი, სადაც სხვადასხვა გვარ ვაჭრობა-მრეწველობას და მოსამსახურეობას ეწევიან, და თავის ნაპოვარ ნაშოვარს რაჭაში ჭეზავნიან. რომ ვინკარიშოთ ეოვედ წელიწადს რაჭაში ნახევარ მიდიან მანეთზე მეტი ფული შემოდის, სხვა პირობებში და სხვა ადგილას ამდენი ფული ბევრი რამ კეთდებოდა. რაჭისათვის კი ეს ამოდენა შემოტანილი სიმდიდრე ფერფლისავით ჭქრება, და რაჭველნი, როგორც მოგახსენეთ უკეთესობისკენ ვერ მიდიან. ხშირათ იმ რაჭველს, რომლისთვისაც კარეთ ბედს კუდიმეობია და უამრავი ფული უშოვია, რაჭაშეე მორბის, და სულ იმის ფდაშია, რომ ათი ზომა ფასის კადახდით მეზობელს რამდენიმე საჟენი მიწა ჩამოუჭრას. როგორც ხედავთ, რაჭველი მოტანილი ფულით მამულს ვერ იფართოებს, მეზობელს კი უკანასკნელ მიწას ხელიდან აფცქვნის. და დრეებითი კამრჯვებით ეოეოჩობს. რაჭველებს ჯერ კიდევ ვერ შეუგნია, რომ რაჭაში მიწა არ იშოება, და აქ ფულის დაბანდება მოცდენა ცარიელი წელის ნაყენია, ფასების დახარბებით ერთის ხელიდან მეორისაკენ ადგილის კამოგდეკა, რაჭველებს ფულიდანაც სცდის და მასთან შერს, მტრობას აძლიერებს.

II

რა ბედნიერნი ვიქნებოდით, როგორც ჩვენ ისე რაჭველები, რომ მათ დდევანდელი ქვეყნის მდგომარეობა გათვალისწინებული ჭქონდეთ, მაშინ დარწმუნებით შემიძლიან მოგახსენოთ, რომ ჩვენი კეთილდღეობა საკრძობლათ წინ წაიწევდა, რადგანაც დდესდღეობით ქართველებს მიწა გვინდა, და მისი მოსაპოვებელი საბსარიც. დდევანდელს პირობებში არავის არ უჭირს უმიწობით ისე, როგორც რაჭველებს (კარდა მთავრობის და სვანებისა) და არც არა რომელ ხალხს არ შეუძლიან რაჭველების ოდენი ფული მოახერხოს, რადგანაც რაჭველნი სხვა ქართველებზე უფრო დახელოვნებულნი არიან ფულის შეძენაში.

ჩვენის ფიქრით შორს ადარ არის ის დრო, როცა მიწის მუშას, რკინის „კატები“ და რკინის ხარ-კამეჩი მიეშველებიო, მაგრამ ვინ რაში უნდა კამოიუნოს ასეთი რკინის ძალები, თუ მას მიწა არ ექმნება? უნდა ვიქონიოთ აგრეთვე მხედველობაში, რომ მომავალში კაუმჯობესებული ტექნიკით მუშაობა შესაძლებელი იქნება ვაკე და სწორ ადგილებში, დრე-კალნი კი ისევ ძველს პირობებში დარჩებიან, რადგან ბუნების წინააღმდეგ ადამიანი უდონოა.

სწორედ ამ მოსაზრებით და სხვა მოსაზრებითაც, ხაჭირო რაჭველებმა აჩქარებით ხელში ჩაიგდონ ის აუარებელი, ფას-დაუდებელი მიწა-წყალი, რომელიც დღეს ჩადა ბზის ფასათ იყიდება, და რომელ ადგილებსაც ქორიგით უტრიალებენ ჩვენი მტერ-მოყვარენი.

რაჭველებს თავისუფალი ფულით შეუძლიანთ შეიძინონ, დღეს ჩვენის უმეცადინობით აბუჩად აგდებული ველ მინდვრები. სადაც ერთი და ორი გვრას გახდება, იქ უნდა შესდგეს ამხანაგობები ათი-ოცი და მეტი კაცისაგან შემდგარნი და შემდეგ შეუძლიანთ კაუნაწილონ ეს მამულები, როგორც სხვა ქართველებს აგრეთვე რაჭველებსაც.

საჭიროა ამ ფრიად დიდმნიშვნელოვან საკითხს, ეოვედი შეგნებული რაჭველი გულით და სულით მოეკიდოს.

წერილის დასასრულ საჭიროთ მიგვაჩნია ალვნიშნოთ, რომ ქართველთა თავისუფალ მიწებზე კადმოსახლების საკითხს მეტათ მხურვალე გულით მიეგება „ობიდისში“ მცხოვრებ ინტელიგენციის ერთი ნაწილი, რომელიც იმედია, თავის დაპირებას, ფოლმის კარეშე, საქმითაც შეასრულებს.

ჯაფა რაჭველი

*) ეფიცერი.

კახეთის საკრედიტო და შემნახველ გამსესხებელ ამხანაგობათა კავშირის გამგეობა

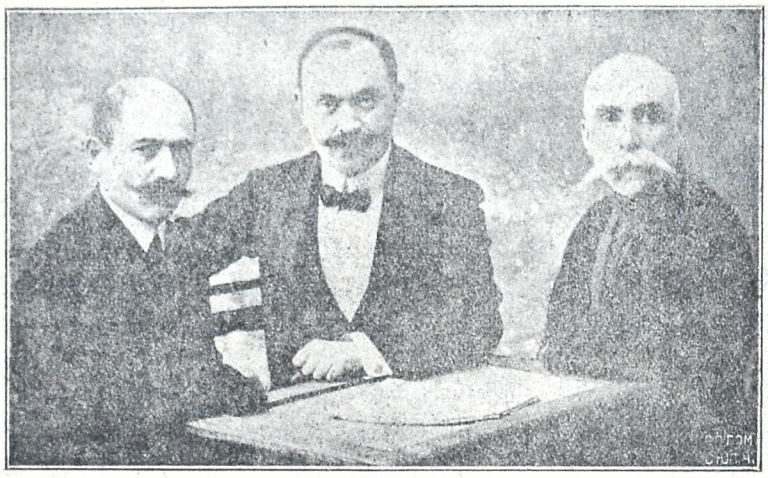

იოსებ (სოსო) ივანეს-ძე მაჭავარიანი — დავით პეტრეს ძე ლუკაშვილი — დავით ნიკოლოზის ძე ქადაგიძე

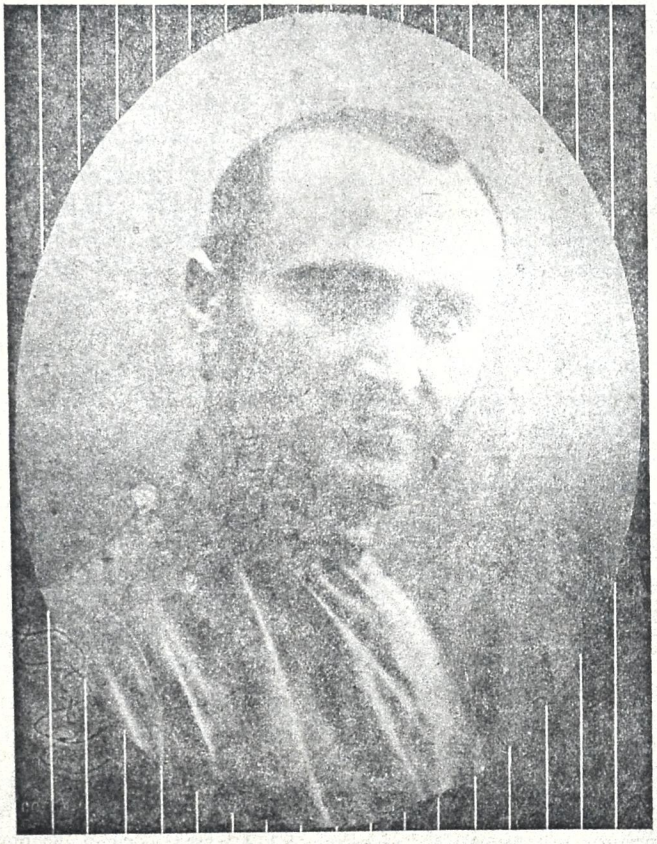

მგოსანი გ. ქუჩიშვილი

დღეს სახალხო სახლში სალიტერატურო დილასა მართავს.

ვნებისგრძყალებში

სურათები ხუთ მოქმედებად მის. ბოჭორიშვილისა

(იხ. „თ. და ც." № 6, 7, 8, 9)

მოქმედება მეხუთე

იგივე ოთახი, რომელიც მეორე მოქმედებაში. თაროზე მწკრივად დალაგებულია წიგნები. საერთოდ ოთახი სუფთად მილაგებულია, ისმის ჭექა-ქუხილი. დროგამოშვებით ელვის ხაზი შემოანათებს ფანჯარაში. სახლის სახურავიდან წყლის სახურავიდან წყლის ჩხრიალი მოისმის. მაგიდასთან ზის ალოლი და წიგნს კითხულობს, დიოგენი ღია ფანჯრიდან სივრცეს გაჰყურებს. ეფთხანს დუმალი. დიოგენი ფანჯარას მოსცილდება და მოდუნებული დაეშვება სკამზე.

I

ალოლ და დიოგენი

ალოლ. (კითხვას თავს ანებებს, მიჰვ დიოგენთან და მოფერებით) შეუძლოთ ხომ არა ხარ ჩემო სიცოცხლევ?

დიოგ. უსიამოვნოდ გაიქნევს ხელს) თავი დამანებე მეთქი.

ალოლ. ნუ თუ ასე მალ მალე მოგბეზრდა ჩემთან ცხოვრება?

დიოგ. მოთმინებიდან ნუ გამომიყვან! დამეხსენ! შენ დაჰგავე ოთახი ასე სუფთად? შენ ჩაამწკრივე წიგნები რიგზე? (თარიდან წიგნებს გადმოჰყრის) არ მიყვარს წესრიგი, არ მიყვარს, რადესაც ყოველთვეს ჩვეულებრივი ელფერი აძევს. მეზიზღები, როდესაც ყოველივეს ჩვეულებრივ დედა-კაცს ვჰვრეტ. რა საშინელია ასეთი ცხოვრება. მომშორდი, წადი აქედან აქედან, ოორემ გეფიცები ვერ ვძლევ უკეთურებასდა ხელით შეურაცყოფას მოგაყენებ.

ალოლ. მცემე! მცემე! მაინც ვერ მოგშორდები, სად წავიდე სუსტი უმწეო დედაკაცი, როდესაც ყველა ჩემს წინააღმდეგ ამხედრებულა? ხალხი ყოველგყვარ უბედურების მიზეზად მე მხდის.

დიოგ. ნუ იქნები სუსტი და უმწეო. ისევ მიჩვენე შენი ცეცხლ მფრქვევი თვალები, ისევ შეიმოსე იდუმალებით ეგ სახე, წადი ალოლ, დროებით მაინც გამშორდი, რომ კვლავ აღსდგეს ჩემში სურვილი შენდამი ძიებისა. შენთან ცხოვრება არ შემიძლია' შენს სიყვარულს მომტაცებს, წამართმევს შენი სიახლოვე.

ალოლ. რაი არ გინდა გაიგო, რომ მე უშენოთ სიცოცხლე აღარ შემიძლია. (სტირის)

დიოგ. (ხელს კიდებს და თვალებში ჩაცქერდება) რად ჩაჰქრა ცეცხლი შენს თვალებში, რად დაჰკარგე იდუმალი ძალა, რომელიც შენსკენ მიზიდავდა?

ალოლ. როგორ მიცქერი, მეშინია!

დიოგ. ოჰ, რომ შემეძლოს აღავადგინო ჩემს ჩულში ის ტკბილი ოცნება, რომელიც შენს სახეს ღვთაებრივ შარავანდედით ჰფენდა, რა ბედნიერი ვიქნებოდი, მაგრამ ეხლა შენში მხოლოდ დედა-კაცს ვხედავ, ქმრის მანა-მორჩილს.

ალოლ. და იმიტომ გეზიზღები?

დიოგ. დიახ, მიყვარხარ და მეზიზღები! მე მიყვარს ალოლის სახე, რომელიც სრულიად მოულოდნელად შემოიჭრება ჩემ მარტოობაში და მეზიზღება ის რომელიც მუდამ ჩემთან არის, რომელიც მუდამ ჩემთან არის, რომელიც ყოველ ჩემს სუნთქვას იზიარებს. ყური დამიგდე ალოლ! არ ვიცი რად მეჯავრება ასე ჩემი ცხოვრების ბედნიერი წუთები, არ ვიცი რად მიპყრობს ასეთი უსაზღვრო სასწარკვეთილობა, როდესაც ბედნიერების ახლო მიხდება გავლა. არასფერი ისე ცუდათ არ მოქმედობს ჩემზე, როგორათაც სურვილის განხორციელება. ძიების დროს ჩემი სასწარკვეთილეა ამაყი და მედიდურია მხოლოდ როდესაც ძიების მიზანი ახლოვდება იგი ჰკარგავს ამ სიამაყეს.

ალოლ. რად წამომიყვანე მონასტრიდან, თუ ჩემთან ცხოვრება არ შემეძლო? ეხლა სად წავიდე, ვის მივმართო? (სტირის)

II

ოგინეგ და ლიზა

ლიზა. რად სტირი ალოლ; რა გემართება?

ალოლ. გიკვირს განა? ცრემლები ხომ მუდმივი ჩემი თანამგზავრია მხიარულობისა და სიმწუხარეში?

ლიზა. მდინარემ გადმოხეთქა ნაპირებიდან. საუცხოვო სანახავია, არ წამოხვალ საყურებლად?

ალოლ. ეხლა საშიშარია მდინარესთან მიახლოება.

ლიზა. მაშ მე წავალ მარტო! (კადის)

დიოგ. (მიდის ფანჯარასთან და შორეულ სივრცეს კაჭეურებს) ხა! ხა! ხა? ალოლ შეხედე გიორგის როგორ აბუზულა?

ალოლ. საბრალო! უთუოდ გზაში მოუსწრო ნიაღვარმა. (კადის მისაგებებლად).

დიოგ. დღეს მშრომელი ხალხი მოწამე უნდა გახდეს თვისი სრული განადგურების. როგორ ჩამობნელდა შესაძლოა მალე სეტყვაც წამოვიდეს.

III

იგინივე და **გიორგი**

გიორ. რას გასცქერ უსაზღვრო სივრცეს ბრძენო დიოგენ! ვინ იცის ეხლა შენს თავში რა მიუწდომელი ფიქრები არ მუშაობს, მაგრამ ფანჯარა მაინც მოხურე, თორემ გეფიცები ნიაღვარი არც შენ დაგინდობს და შენს მსუბუქ ფიქრებსაც გაიტაცებს. ალოლ! ალოლ! არაყი მომიტანე, თორემ ხომ ხედავ ისე ვცახცახებ, როგორც ვერხვის ფოთოლი.

ალოლ. ეხლავე ძიავ! (კადის).

გიორ. დიოგენ!

დიოგ. მესმის!

გიორ. რადა აქვს ალოლს ნამტირალევი თვალები?

დიოგ. უთუოდ მის წამწამებშიც მოსწვიმა.

გიორ. მერე რისთვის?

დიოგ. უთუოდ ძია გიორგი მოენატრა.

გიორ. დიო! დიო!

დიოგ. ჰმ! რა გნებავს!

გიორ. ნუ სტანჯავ საბრალო ბავშვს.

დიოგ, მე მეკითხები?

გიორ. არა! ეს პირდაპირ შეუწყნარებელია თქვენის მხრივ, ეს ვერაგობაა, ამას ვერ მოვითმენ!

დიოგ. (მკაცრად) მერე! მერე?

IV

იგინივე და **ალოლ**

ალოლ. ჰა, გადაჭკარ ძია.

გიორ. (სვამს) კიდევ დამისხი.

ალოლ. მიირთვი (უსხამს)

გიორ. (ცარიელ ჭიქას თავდაყირა დაუშვებს.) აი, ასე თავდაყირაა ყოველივე თქვენს მეცნიერებაში. რა თავში ვიხალო თქვენი მეცნიერება, როდესაც ასეთ მოულოდნელ უბედურებისაგან ვერ უზრუნველ გვყოფს? მთელი სოფლის სარჩო ნიაღვარს მიაქვს. თქვენ-კი ჩაკეტილხართ ოთახში, და იმასაც-კი არ უწევთ ანგარიშს, თუ რა ხდება თქვენს ირგვლივ.

V

იგინივე და **დედა დიოგენის**

დედა. ბატონ გიორგის სალამი.

გიორ. დედობილო, ვიღუპებით არა?

დედა. ცოდვა ტრიალებს. საბრალო გოგიას ქვრივის ქოხი გაიტაცა ნიაღვარმა, ვერასფერი ვერ გადაარჩინეს. ილოცეთ შვილებო, იქნებ ღმერთმა შეგვიბრალოს.

დიოგ. ცამდის ვერ აღწევს მიწიერი ლაღადი, ქვეყნიურ ზრუნვით დამძიმებული. ლოცვა არ იწვევს სიბრალულს მრისხანე შემოქმედის გულში.

დედა. ყოვლად მოწყალე არის უფალი.

ალოლ. ნუ თუ ამ რამოდენიმე წუთის მსხვერპლი უნდა გახდეს მთელი წლის ნაშრომ-ნაღვაწი.

დედა. ვილოცოთ შვილო!

დიოგ. ხა! ხა! ხა! ილოცეთ, ილოცეთ! უფალმა ისმინა ამ ქოხებიდან ზეცად აღვლენილი ლოცვა-ვედრება და აი ნიშნად სიბრალულისა სეტყვაც წამოვიდა (მოისმის სეტყვის ურუ ჩხრიალი).

გიორ. ღმერთო ჩემო, გაფუჭდა ვენახი. რაღა ვქნათ, რა გვეშველება?

დიოგ. გესმისთ? (ისმის აჩქარებული ზარის ხმა დიოგენის დედა ბირჯვრის წერით კადის)

დიოგ. საბრალო ხალხი! ამით სურს სძლიოს საშინელ სტიქიონს. როდემდის უნდა გასტანოს ასეთმა ცრუ მორწმუნოებამ? როდის უნდა დაიხეს ის ბნელი ზეწარი, რომელიც აბნელებს ხალხის გონებას?

VI

იგინივე და **ლიზა.**

ლიზა (შემორბის) სეტყვამ თეთრად დაფარა მიწა. ხალხი მკითხავის დერეფანში იკრიბება, პლატონი ჩვენსკენ მორბის გაჩქარებული. მეშინია ცუდი არასფერი მოხდეს.

VII

იგინივე და **პლატონ**

დიოგ. რა რიგ დასველებულხარ? მინდვრად მოგასწრო სეტყვამ?

პლატ. გიგოს ქვრივის ეზოში ვიყავით თავმოყრილი, საბრალო ძლივს გადავარჩინეთ, წყალში უნდოდა თავის დარჩობა. როდესაც სეტყვა წამოვიდა, საბამ დაიძახა; ღმერთი გვსჯის ცოდვებისათვის. რცა ის ურჯულონი ერთად ცხოვრობენ, ღმერთს ჩვენთვის მოწყალების თვალით აღარ გადმოუხედავს, წავიდეთ მკითხავთან, იქნებ გვირჩიოს რამეო.

დიოგ. ხა! ხა! ხა! რა თქმა უნდა, ხალხი დასთანხმდებოდა,

პლატ. დიახ! და მკითხავიც ასეთი სიტყვებით მიეგება ხალხს: „რაღა ჩემთან მოდიხართ რჩევისთვის, თქვენც უნდა გრძნობდეთ რისთვის ისჯებით. თვეზე მეტია რაც მონასტრიდან გამოქცეული ქალი ჯვარ დაუწერელად სცხოვრობს თვის მეუღლესთან განა ღმერთი ასეთ დანაშაულს გაპატიებსთო? ხალხი აღელვებულია დაუჩქარეთ აქედან წასვლა, ვშიშობ ცუდი რამ არ მოხდეს!“

დიოგ. მერე?

პლატ. ხალხის დასამშვიდებლად მაინც დაიწერეთ ჯვარი, ან წადით აქედან, ვიდრე სოფელი ამ მოვლენას დაივიწყებდეს.

დიოგ. ხა! ხა! ხა! შენ მეუბნები ამას ჩემო პლატონ? იქნებ შენც ეპვი შეგაქვს, რომ ჩვენა ვართ ყოველ უბედურების მიზეზი?

პლატ მშვიდობით! მე ვიჩქარი გავიგო რა ხდება იქ. (კარის უკიდა კენტვიფრებულია)

ლიზა მეშინია! მეშინია დედა! დედა! (კარბის)

ალოლ. წავიდეთ ბიძავ, ისევ მიმიღე შენს ჭერ ქვეშ.

გიორ. ჩემი სახლიმუდამ ღია შენთვის. მეც ვგრძნობდი, რომ ამ თქვენ უგუნურ მოქმედება კარგი დასასრული არ ექნებოდა.

ალოლ. მშვიდობით დიო! ბედი არ გვწყალობს, რომ ჩვენ ერთმანეთს დაგვამეგობროს.

დიოგ. (ადფრთოვანებით) სურთ წამართვან შენი თავი! ეს საკმარისი იყო ჩემთვის. ეხლა კვლავ უშენოდ ცხოვრება არ შემიძლია. სულ მცირედი მიზეზი საკმარისია, რომელიც საფრთხეს უქ.ლის ჩვენს სიახლოვეს, რომ ისევ, თავ დავიწყებით მივეცე შენს სიყვარულს.

ალოლ. (თრთის) არა ჩემი აქ დარჩენა აღარ შეიძლება!

დიოგ. შენ ეხლა ისევ მიუწდომელი ალოლი ხარ! ჩემს სულში ისევ იფეთქა მიმქრალმა ვნებამ, ვერავინ ვერ მომტაცებს შენს თავს.

გიორ. წავიდე გავიგო მაინც რა ხდება იქ-

ალოლ. მეშინია! ნუ მიდიხარ! არა გავნონ რა?

გიორ. ვინ რას გამიბედავს (კარის).

დიოგ. გაიქცა. დაგტოვა ერთგულმა ბიძამ, გზა დაგილოცა წამებისაკენ, ისე როგორათაც ერთხელ მონასტრისაკენ.

VIII

იგინივე **დედა** და **ლიზა**

ლიზა. მოდიან! მეშინია!

დედა. აი თქვენი ურჩობის, წამოდით, დაიმალეთ სადმე.

დიოგ. ჩემს სულს ეხლა ეწვია აღფრთოვანება და დავიმალო?

IX

იგინივე და

სცენაზე რამოდენიმე კედელი შემოიწერება მათ შორის არის **საბა** ნაჯახით.)

დიოგ, რა გნებავთ?

საბა. როგორ თუ რა გვნებავს, ურცხვებო! გარყვნილებო! თქვენი ცოდვები ჩვენ უნდა ვზიდოთ?

ერთი ბლეხი. ჩვენი ნაშრომ-ნაღვაწი ნიაღვარმა და სეტყვამ შთანთქა. თქვენა ხართ ყოველივე ამის მიზეზი. თქვენ დაარღვიეთ სჯული და ღმერთი ჩვენზეც განრისხდა.

დიოგ. ხა! ხა! ხა! ნუ თუ თქვენი ღმერთი ისე უძლურია, რომ პირდაპირ მე ვერასფერი შემბედა? მერე თქვენ როგორ ბედავთ ჩემთან მოახლოებას?

საბა. ხმა გაკმინდე შე გადარეულო, შენა?

ალოლ. (კაფიოთრებულდი ეურდნობა დიოგენს) შემიბრალეთ ქვრივ-ობერი, ნუ დამღუპავთ?

საბა. შეხედვთ იმ ურცხვს რავა გველივით ეხვევა ყელზე? (ხმაურობა თან და თან

ძლიერდება, სცენაზე შემორბის ხდატონი მიგვრდება საბას და ხელიდან ნაჯახს გამოსტაცებს).

პლატ. ბებერო ძაღლო შენც კიდევ სხვას ედავები სულის შეურაცყოფაში?

საბა. შენ ვისი რა ხარ რომ ამით ექოსმაგები? არც შენ ხარ ჩვენში გასაჩერებელი.

პლატ. (ხანჯალს ამოიდებს) გირჩევთ დაბრუნდეთ უკან.

ხმები ჩავქოლოთ ურწმუნონი! სიკვდილი დვთის მგმობთ.

დიოგ. (ხელს ხვევს ადოდს) ვინ რა იცის, რა ვნების დაუშრეტელი სიძლიერეა ამის სხეულში, ვინ იცის რა საამური სიო ირხევა ამის წამწამებში. (ფანჯრიდან) ხალხნო!

ხმები უსჯულო! ღვთის მგმობი!

დიოგ. ხალხნო! (სახურავებზე და კედლებზე ქვები ეცემა. ფანჯრიდან შემოყარდება ქვა და იატაკზე დაეცემა)

ლიზა. მიშველეთ (იკივლებს და გულშედონებული დაეცემა).

დიოგ. (აიღებს ქვას და გულზე მიიერდნობს) აი, ამ ძეგლის დასაწყისი, რომელიც სურს ხალხს, რომ ჩვენ ვნებით წამებას ძეგლად აუგოს

ხმები. დავსწვათ! ცეცხლში გამოვსწვათ უსჯულონი!

დიოგ, მოვკვდეთ ალოდ დეე, მიეცეს აღსასრული ჩვენს წამებასაც. მოვკვდეთ. ამ სოფელში საშვილი შვილო ზღაპრად დარჩება, თუ როგორ დაიღუპა ჩვენი სული ვნების ბრეყალებში მომწყვდეული.

ხმები. მოვკლათ! სიკვდილი მაგათ! (ხდატონი კარებთან სდგას ხანჯალით ხელში და ბრბოს შემოსვლას წინააღმდეგობას უწევს)

დედა. შვილებო (გულ შედონებული დაეცემა).

დიოგ. (გულ შედონებული ადოდი გულზე ჯაგს მიერდნობიდი) ალოლ! ჩვენ სულის წამებას მაინც არ ქონდა მოსვენება ვნების ბრეყალებში. ესენი მაინც იქნებ დავიხსნათ სიკვდილისაგან! (იატაკებს ხელში ადოდს, უკანასკნელად აკოცებს და ფანჯარიდან გადაისვრის, შემდეგ თვითონაც გადაეშვება ძირს, კიეანი და ხმაურობა თან და თან ძლიერდება.)

ფარდა

(დასასრული)

ქართული მუსიკა

და ჩვენი კომპოზიტორები

წერილი პირველი*)

ჩვენს ხალხურ მუსიკას ბევრი დაუინტერესებია, როგორც ქართველნი, აგრეთვე უცხოელნიც. გამოუკვლევიათ მისი თავისებურობა, გადაუდიათ ნოტებზე ხალხური სიმღერები და საკვლევიო საგალობლები. ამასთანავე ერთად, ამ ბოლო დროს გამოგვიჩნდნენ აგრეთვე ისეთი მუსიკოსნი, რომელნიც არა კმაყოფილდებიან სიმღერების ნოტებზე გადადებას, და, რამდენათაც ნიჭი შესწევთ, მიჰყოლიან ქართული ხასიათის ხიესების თხზვას.

მგონი დროა ანგარიში ვაუწიოთ მათ, ადგენიშნოთ თითოეული კომპოზიტორის თავისებურობა და გავარჩიოთ ცალკცალკე მათი ნაწარმოები.

მიზნად არა მაქვს ვრცლად შევეხო ჩვენი კომპოზიტორების შემოქმედებას; გეტოდინებათ, ნოტების უმეტესი ნაწილი არ არის დაბეჭდილი, მეორე, კონცერტები მეტად იშვიათად იმართება, რომ ერთი და იგივე ნაწარმოები რამდენჯერმე მოგისმენოთ. ზოგ კომპოზიტორებზე ხომ მარტო გაზეთები გვაწვდიან ცნობებს: იმის გარდა, რომ ნოტები არა აქვთ დაბეჭდილი, არც კონცერტში მოგვისმენია მათი ნაწარმოები. ამიტომ განვიძრახე მხოლოდ ადვნუსხო თითოეული კომპოზიტორის თავისებურობა და გაკვრით შევეხო ზოგიერთ მათ ნაწარმოებს.

ბირველი ადგილი ჩვენს კომპოზიტორებში დ. არაყიშვილს უჭირავს. დმერთს დიდი ნიჭით და ნამდვილი შემოქმედების სულით დაუჯილდოვებია. ეს ერთად ერთი კომპოზიტორია (ქართველი), რომელსაც ნიჭთან ერთად ტეხნიკაც საუცხოოთ განუვითარებია. ამითი იხსნება ის გარემოება, რომ მის ნაწარმოებს ეთნოგრაფიულ თვალსაზრით კი არ ვისმენთ, არამედ როგორც ჩვეულებრივ ნიჭიერ კომპოზიტორის მუსიკალურ ხიესებს. თავის ნაწარმოებს უმეტესად ქართულ-სპარსულ ხასიათს აძლევს და სარგებლობს ეგრეთ წოდებულ „არისტოკრატიულ ჟანრის“ კილოებით. მოგეხსენებათ 17—18 საუკუნეში ქართულ-კა-

ხეოში სპარსული კულტურა გამეფდა. უპირველესად მეფეების სასახლეში შემოიდეს სპარსული ზნე-ჩვეულებანი, ჩაცმა-დახურვა, დიტერატურა და მუსიკა. მეფეების კარიდან სპარსული ჩვეულებები თავად-აზნაურობაში გადავიდა. ქართველებმა სპარსული კიდოები შეითვისეს, საგრამ თან ქართული ედფერიც მისცეს. ესეთი ხასითი აქვს „თქმულება შოთა რუსთაველზე“— ოპერის შესავალს, მუსიკალურ სურათს „სალანდართა შორის“ (იგივე „ორმუზდის ჰიმნი“) და სხვ.

აგრედვე უნდა აღვნიშნო, ზოგი მისი ნაწარმოები წმინდა ქართული ხასიათისაა, მაგ. სცენა ოთმარისა და შოთა რუსთველისა ხორეთი ოპერიდან „თქმულება შოთა რუსთველზე“. ამ სცენაში აღსანიშნავია მშვენიერი და ნამდვილი ქართული რეჩიტატივი შოთა რუსთველისა. მგონია, ეს აღგილი მთელი ქართული მუსიკის შედევრი უნდა იყოს. ქართველ სასოგადოებას სულ ორჯელ (ერთი კონცერტზე) მოუსმენია ეს აღგილი, მაგრამ არა მგონია, თუ ვისმეს კიდევ დავიწყებოდეს. სხვა მის ნაწარმოების აქ ადარ შეეხებით და სხვა კომპოზიტორზე გადავალთ.

მეორე კომპოზიტორი, რომელზედაც ახლა გვექნება ბაასი—ზ. ფალიაშვილია. ცნობილი, როგორც ავტორი ბერველი ქართული ოპერისა „აბესალომ და ეთერი“. თუმცა ნიჭი ისე ხელს არ უწყობს, როგორც არაეიშვილს, და არც ტექნიკა აქვს ისე განვითარებული, მაგრამ არც ერთ ჩვენს კომპოზიტორს ისე არ შეუთვისებია ქართული სალხური მუსიკა, როგორც ამ კომპოზიტორს. სხვა ნაწარმოების წერა არ ეხერხება, თუ არა ქართულისა. სარგებლობს მარტო ქართული ჭანგებით და მთელი მისი ოპერა (რვადენაოთა ნაწყვეტებიდან სჩანს) წმინდა ქართული ხასიათისაა თავიდან ბოლომდის, ავიდოთ მაგ ხორეთი ხორო „ავ-ანდილ გადინადირა“. მსმენელმა არ იცის ქართული სალხური სიმღერაა თუ კომპოზიტორის შეთხზული. ეს სორო უნდა ჩაითვალოს ბერველ სალხურ, კომპოზიტორისაგან შექმნილ, ქართულ სიმღერად, ზ. ფალიაშვილს სურთოდ ხორეების და ხმის ანსამბლების წერა

უფრო ეხერხება, ვიდრე სოლოების. ამიტომ არი, რომ მის ხორეებს და ანსამბლებს დიდი შთაბეჭდილება მოუხდენიათ მსმენელებზე (მაგ. „ბაბის ეფის ქება“, „მესაზე მოქმედების დიდი ფინალი“, კვარტეტი და სხ.), სოლოები კი მკრთალი და უფერული კამოდგარან, თუმცა აქაც წმინდა ქართული ხასიათია დაცული, მაგ. ეოერის არიოზო ბერველ მოქმედებაში და ბესალომის დიდი არია მესამეში, თუმცა წმიდა ქართული ხასიათი დაცულია მხოლოდ ტონის გამოცვლამდის.

აქ არ შემიძლია აგრედვე არ შევეხო მხატვრულად დამუშავებულ სალხურ სიმღერებს. უმეტესი ნაწილი ჩვენი და უცხოელი კომპოზიტორებისა, რომელიც მხატვრულად დამუშავებიათ ქართული სიმღერები, ხორის უცვლელად ამღერებს სალხურ სიმღერას (მაგ. ფოცხვერაშვილი), ცვლილება მხოლოდ ორკესტრის პარტიაში შეაქვთ. ზ. ფალიაშვილს კი ცვლილება, როგორც ხორის პარტიაში შეაქვს, აგრედვე ორკესტრშიც; მხოლოდ ქართულ ხასიათს არ აკარგვინებს (მაგ. „ალი ფაშა“). ასე რომ მისგან დამუშავებული სიმღერები უფრო წაგვანან ფანტაზიას სალხურ სიმღერებზე *). აღსანიშნავია აგრედვე ამ სიმღერების მშვენიერი ორკესტროვკა. თუმცა სავერთოთ ორკესტროვკა მოუსუსტებს. ამით გავაოვებ ზ. ფალიაშვილზე ლაპარაკს და ეხლა ფოცხვერაშვილზე გადავალ.

არც ერთი ქართველი კომპოზიტორის კონცერტი არ გამოიწვევს ხოლმე ისეთ აღტაცებას და ყაყანს ჩვენს სასოგადოებაში, როგორც ფოცხვერაშვილისა. კონცერტის მოლოდინში დიდ სიამოვნებას და გმაყოფილებას განიცდით, რომ კონცერტებზე დასტკბებით დაბერებული გრანდიოზულ ნაწარმოების შესრულებით. თვით კონცერტით კი უგმაყოფილო რჩებით. რა არ ს ამის მიზეზი?

ფოცხვერაშვილი უმეტესად არა კმაყოფილდება უბრალო ფორმებს და მაღალ ფორმებისკენ იწევს, მაგრამ, სწორედ ის ნაწარმოების სადაც კომპოზიტორი შაბლონარ გასცილებია, უფრო მეტ შთაბეჭდილებას სტოვებს მსმენელზე, ვიდრე მისი გრანდიოზული ნაწარმოები. მაგ. მისგან დამუშავებული სალხური სიმღერები (აღსანიშნავია „ალილეა“), ნათე-

*) ვბეჭდავთ ამ წერილს. თუმცა აეტორის ზოგიერთ აზრს არ ვეთანხმებით. რედ.

ლის სიმღერა და ზოგიერთი სკეკლესიო სკანდობული („დიდება მაღალთა შინა“ და „ადიდო“), მაგრამ, როგორც ვთქვით, კომპოზიტორს ესეთი ნაწარმოები არ აკმაყოფილებს და გრანდიოზული პიესებისკენ იწევს. ამ გვარ ნაწარმოებში მხოლოდ გეგმა რჩება გრანდიოზული; გეგმის სისრულეში მოყვანისთვის, კომპოზიტორს არც ნიჭი უწყობს ხელს და ტექნიკაზე დაბარაკი ხომ მეტია. აი მაგალითები: ოვის კონცერტებზე რამდენჯერმე გაარჩია სიმფონიური პოემა „ოქმულება ამირანზე“. გაცნო საზოგადოება, თუ ამა და ამ ადგილით რის გამოხატვა უნდოდა. თვით გარჩევა უფრო საინტერესო გამოდგა, ვიდრე გარჩევის შემდეგ შესრულებული პოემა. მიზეზი ის არის, რომ მეოდიები მოკლე აქვს, მკრთალი, უფერული, თუმცა ორიგინალური, და არც განვითარებული; ამ ნაკლის დაფარვაში არც ტექნიკა უწყობს ხელს. ესევე უნდა ითქვას ოპერა-ორატორიის ნაწყვეტებზე (ადსანიშნავია „დიდება არმაზს“).

რომანსი „განთიადით“ ქართული რომანსი უნდა შეექმნა. პირველი ნაწილი რომანსისა აგებულია ქართული დექსის კითხვის ძველებურ მოტივზე; მეორე ნაწილის მეოდია კი მეტისმეტი მკრთალი, ნაძალადევია და არც ქართულს წაგავს.

საერთოდ ეს კომპოზიტორი ჯერ ძიებაშია და მის შემოქმედებას საკუთარი ფიზიონომია არ მიუდია.

ამითი გავათავებთ პირველ წერილს ქართ-კომპოზიტორებზე და შემდეგ წერილებში სხვა-ფენი კომპოზიტორების მოქმედებას შეეხებით.

ვ. რატიშვილი

„ვ ი შ! ქ ა?!.“

კარებში შემოაბრაკუნა გიგლამ, კინალამ წამოიქცა კიდეც. ოთახში ჯერ ბაშმაკები გამოჩდნენ, მემრე გიგლა. ეს ძველი ბაშმაკები, „მოდნურები“, ოდესღაც ეკუთნოდენ კნ. მართას მეორე ვაჟს და ახლა ვიგლას ჩააცვეს. იგინი წარსული „მოდისანი“ იყვნენ, ძალიან გძელები. პაპუა ძაღლის ცხვირივით წაჭრილები, ზემოდამაც ცხვირებზე ამობურთული კოპიჭებით. რასაკვირველია, რადგან გიგლას ფეხებზე სამჯერ მაინც გძელები იყვნენ, გიგლასაც კანჭებზე მაგრა ჰქონდა დაბმულები ბაშმაკები თოკებით. ვაი ყაგლახით დაობრაკუნებდა გიგლა, არა ერთხელ გადაუვლია ყირამალა გადახლართულ გძელი ბაშმაკებით. ახლაც მარდათ შემოაბრაკუნა კნეინას ოთახში.

— რა გნებავთ, ქალბატონო?

— რა იქნა, ბიპო, კოპი?

— რა კოპი ქალბატონო, ქალამნისა?

— მამაშენსა აქვს ცხონება! ქალამნის კოპი კი არა, აი ჩემი ჩიხტის კოპი.

— როგორია, ქალბატონო?

— ბიპო, შე დასაბრმავებელო, არ გინახავს კოპი? აი ეგრე გურგვალია, ჯერ სქელი და მერე ნელ-ნელა წვრილდება, რბილია, მოთეთრო ფერი აქვს.

— ჰო, გურგვალია, ქალბატონო. როგორ არ მინახავს, დილასაც აი მარანში ციცოები ათამაშებდნენ.

— უი, დამიდგა თვალები, რაღა მეშველება, თუ დამიფხრიწეს.

— ჰო, გურგვალია, ქალბატონო. როგორ არ მინახავს, დილასაც მარანში ციცოები ათამაშებდნენ.

— უი, დამიდგა თვალები, რაღა მეშველება, თუ დამიფხრიწეს, მეტიც აღარა მაქვს გარშემო სძინავთ, ვის გამოვართმევ. ბიპო, სოსი, სოსი! ჩქარა მარანში მონახე, კატებს კოპი გაუტაცნიათ. აბა, ჩქარა, გიგლავ, ჩაის ჯამი, ერთი სტაქანი ჩაი თუ არ დავლიე, არ შემიძლიან არსად გასვლა. აი დაგწყევლოს წმინდა ნიკოლოზის ხატმა შენ, არტემა ძაღლო, შენა, რაც მე ვწვალობ ამ „სუდებში“ ტარებით.

— რა ამბავი გაქვსთ, ქა? არ დამაძინებთ?

— ვიშ, შვილო, რა ვქნა. გაუხმეს მაგ მედუქნე არტემას თავი. ეს მეხუთედ მივდივარ სუდში ამ შვიდი წლის განმავლობაში. დაუდგეს თვალი, ოთხჯერ „მიროვოი სუდში“ მოუგე საქმე. ჯრა უშავსრა, იმ ცივ ზამთრე

*) ეს აზრი, მგონი, პატივცემულმა ი. კარგარეთელმაც გამოთქო.

ღში ხომ მატარა 30 ვერსის მანძილზე ქოდ—ში „მიროვოი სუდში“, ეხლა კიდევ ამ 25 ვერსსაც გავივლი და ავალ ქ. სი—ში „ოკრუნი სუდში“: რო მოკვდეს, თავისას არ გავაყვანინებ მაგ არტემა ძაღლს, მაგას. როგორ, შვილო? მაგან ჩემი მარნიდან ჭაჭა-თხლე გაიტანა, არაფერი არ მომცა და საქმე სასუდოთაც გამიხადა! აი გაუსქდეს ის მუცელი, ისა, რომ მე ეგ არ ვაფარფაშო, ეგ პოია ეგა, დასაბრმავებელი! მაშ მე მართა არ ვიქნები და კნეინობაც ჩამომერთვას, თუ მაგ არტემა ძაღლმა თავისი გაიტანოს!

— ეჰ, შენ კიდევ, დედავ! აგერ მეშვიდე წელიწადია, რაც მაგ საქმეზე დასდიხარ და ყოველთვის მითხოვნია, მოიტა ერთი მაგას ლაზათიანად ავადებ და მანიფესტი გამოეცი, საქმე მოშალე. რატომ არ მიგონებ. მე და ჩემმა ღმერთმა, აი, ეს ჩემი მუშტი, ერთი აი ქვევითა ფერდი რომ აქვს, ერთი მოვცხებ, თუ სუპკარაპეტი მთავარანგელოზად არ მოეჩვენოს, მაშ მე კაცი არა ვიყო.

დიახაც რომ ვაჟკაცი შვილი ჰყავდა კნ. მართას უფროსი, 25 წლისა, და არა ნაკლები ვაჟკაცობით უმცროსი ვაჟიც, რომელიც ქალაქში ჰყავდა. ეს ორი ვაჟი რა ვაივაგლახით გამოზარდა თავის ქვრიობაში და შრომამ მუქთად არ ჩაუარა. თუ ნებას მისცემდა, არა ერთხელ მისცხებდნენ მისი ლამაზი შვილები არტემას, მაგრამ დედის გული ფრთხილობდა; ვინ იცის, რა მოუვა არტემას უფროსი ვაჟის მუშტის შემდეგ და ი'იც ქვევითა ფერდში.

— არა, შვილო, თავი დამანებე, მე ჩემი სიცოცხლე პატიოსნების თაყვანისმცემელი ვიყავი. 17 წლისა მარტოდ დავრჩი ქვრივი. ქნობამდის სიმართლისათვის არ მიმტყუნია., ამ ჭაჭა-თხლის საქმეში მე მართალი ვარ და პოია არტემას მევე უნდა გაუმკლავდე. ეს ოთხჯერ ხომ მოუგე საქმე, ეხლაც ღმერთია მოწყალე, ეხლა კიდევ ოკრუნი სუდში უნდა მოუგო, გავაშავო ეგ არ გასაშვები, ეგა ..

— რავქნა, რა იქნა სოსია! ბიჭო, სოსი, სადა ხარ!

— აქ გ ხლავართ, ქალბატონო! ეს დაღუპულები, აქ სად შემხტარან, მაღლა. მე და გიგლას ვერ დაგვიჭერია. დახე, დახე, ქალბატონო! რას უშვრებიან ი კოპს, ათიმაშებენ!

მართლაც, მარანში, მაღლა გაწყობილ ფიცრებზე ორ კატას გრიალი გაჰქონდათ, იქვე კნეინას კოპი ეგდო, ხან ერთი შეათამაშებდა თათებით, ხან მეორე.

მალე ერთად არჩევდნენ კითხვას, კნეინა, უფროსი ვაჟი, სოსია და გიგლა, როგორ ჩამოეღოთ კოპი. ბოლოს სოსიას ჭკუამ გასჭრა. შემოიტანა დიდი კეტი, მიაკრა ზედ გიგლა, რომლის სიხარულს საზღვარი არა ჰქონდა. გიგლამ ჩამოიღო კოპი! ცოტა დახეული კი იყო, მაგრამ კნეინამ მალე მიაკერ-მოაკერა და ურემშიაც უკვე გაემზადა. **ილო.**

(დასასრული იქნება)

ცხოვრება

თუმც ცხოვრებამ მარგო ავი ბედია,
თუმც შუბლ-გახსნით ჯერ არ გამიხედია,—
არ შევნატრი მაინც განცხრომის ძეთა,
მარად ლხინში რომ ატარებს თვის დღეთა.
მე ცხოვრება არ მსურს ერთფეროვანი,
რომელსაც რომ არ აქვს ლტოლვა, მიზანი,
რომელიც რომ ჭაობივით მკვდარია,
და არ იძვრის მასში ყოფნის ქარია.
შემიყვარდა ტანჯვა, ბრძოლა და ლტოლვა,
მომავალის იმედებით წინ ქროლვა,
უკუ ვაგდე კვნესა, ცრემლი და სევდა,
მარად ტანჯვით გულიც გამისალკლდევდა.
დე, ვისაც სურს იამაყოს განცხრომით,
მე ვამაყობ ტანჯვით, ბრძოლით და შრომით,
რას მიქვიან ლეშით ნებირება! —
სიფხიზლე და ბრძოლა—აი ცხოვრება!

ლრუბელი

„თეატრი და ცხოვრების“

ფონდის გასაძლიერებლად

1 **სახელოსნო** სკოლის მოწაფეთა შორის მსახიობ გ. გედევანოვის თაოსნობით შეკრებილი 6 მ.

2 **რ. გ ალელი—საგან** „ 50 კ.

3 **თ. ე. ჩოლო—საგან** 2 მ.

4 **კ ტყავაძისაგან** 10 მაი.

რედაქციაშ ემომწირველთ გულითად მადლობას უძღვნის.

მგოსანი

გ. ქუჩიშვილი

დღეს სახალხო სახლში სალიტერატურო დილას მართავს

იბეჭდება და მოკლე ხანში გამოვა

უცხო სიტყვიანი ლექსიონი

შედგენ. იოსებ იმედაშვილის მიერ, მეორედ შევსებულ-შესწორებული. მოვარაყებული ყდით, ხელის მოწერით ღირს 2 მ. 50 კ. გაწერვა კიდევ შეიძლება: Тифлисъ. ред. „Театри да Цховреба"—Іос Имедашвили.

ახალი კლუბი

1 კვირის პრ. მარტის 5-12

კვირა — რუსული წარმოდგენა. ბილეთი 50-30 კ.

ოთხშაბათი — ოპერეტა. ბილეთები: 1 მ.-50

სამშაბათი — საოჯახო საღამო

ოთხშაბ. — სინემატოგრაფი. სიმებ. ორკ.

ხუთშაბ. — ქართ. წარმ. ბილეთები 50-30 კაპ.

პარასკ. — ოპერეტა. ბილეთები: 1 მ.-30 კ-დე

შაბ. — საოჯახო საღამო

კვირა — რუსული წარმ. ბილეთ. 4-30 კ.

დასაწყისი: კონცერტებისა საღამ. 9 სათ. წარმოდგენისა და სინემატოგრ. საღ. 8½ სა. შესას. ფასი მანდილოსნ. 50 კ. მამაკაც. 1 მ.

ხარფუხის საზოგადო კლუბი

ოთხშაბათი — სინემატოგ. სიმებ. ორკ.

სამშაბათი — სინემატოგრაფი: სიმებ. ორკეს.

ოთხშაბათი — ქართული წარმოდგენა,

ხუთშაბათი — ოპერეტა რუსულ ენაზე.

პარასკევი — . საოჯახო საღამო

შაბათი — რუსული წარმოდგენა

კვირა — სიმებიანი ორკესტრი

შესასვლელი ფასი: ქალები და სტუდენტები — 25 კ. მამაკაცნი 50 კ.

დასაწყისი: წარმოგენა — კონცერტების — სინემატოგრაფ — საღ. 8 ნახ ს.

V წ. მიიღება ხელის მოწერა 1917 წლისათვის V წ.

სათეატრო-სალიტერატურო, სამახტვრო ქვირეული ჟურნალი

თეატრი და ცხოვრება

(წელიწადი მეხუთე)

წლიური ხელის მომწერნი მიიღებენ ორ პრემიას

აკაკის „ნაკვესები და გრძნული სიტყვები" ავტორის სურათებით, ფაქსიმილეთი და ბიოგრაფიით.

ჯ. ლომთათიძის „რჩეული აზრები" ავტორის სურათით, ფაქსიმ. და ბიოგრაფიით.

გამოვა სრული პროგრამით, უკვე ცნობილი რედაქციით

ჟურნალი პარტიათა გარეშეა, პროგრესიული მიმართულებისა

ჟურნალში მონაწილეობას მიიღებენ ჩვენი დაბასახურებული და ხალგაზრდა ნიჭიერი მწერლები: მგოსნები, კრიტიკოსები, მუსიკოსები, ამხატვრები

ჟურნალის ფასი ორივე პრემიით წელიწადში ღირს **8** მან. ნახევარის წლით, მან. **50** კაპ. თითო ნომერი ეფედგან 15 კაპ ფულის შემოტანა ნაწილ-ნაწილადაც შეიძლება: ხელის მოწერის დროს 3 მ, 1-მაისამდე—3 მ. 1-ელ ენკენისთვემდე 2

ხელის მოწერა მიიღება: თბილისში, „სორაპნის" **სტამბის კანტორაში** (მადათოვის კუნძული, № 1, ვორონცოვის მეორე ხიდის ყურში). ქალაქ გარეთ ხელის-მომწერთ ფული უადა გამოგზავნონ შემდეგის მისამართით: Тифлисъ, ред „Театри да Цховреба" Іосифу Имедашвили

ანნა იმედაშვილისა

რედ-გამ. ანნა იმედაშვილისა Дозволено Военной Цензурой **სტამბა „სორაპანი"**