№27 გაუმარჯოს თავისუფალ ხელოვნებას
თავისუფალ საქართველოში!
გაუმარჯოს საქართველოს
დემოკრატიულ რესპუბლიკას!

ფასი 20 მანეთი

„თეატრი და ცხოვრება"

წლიურად 500 მან., ნახევარი წლით 300 მან. თითო ნომერი — 20 მან. ხელის მოწერა მიიღება: თბილისში, ქართ. ბეჭდვითი ამხ. სტამბაში, რუსთ. პრ. № 26. წერილები და სხვა ყოველგვარი მასალა უნდა გამოიგზავნოს თბილისი რედ. „თეატრი და ცხოვრება" იოსებ იმედაშვილს.

ტელეფონი № 4—73.

დაარსების წელიწადი მეათე, გამოცემის მერვე

სათეატრო, სალიტერატურო, სამუსიკო, სამხატვრო და საზოგადოებრივ შინაარსის ყოველკვირეული ჟურნალი.

დაარსდა 1910 წ. კვირა, მკათათვის 25 გამოდის 1920 წ.

ენია ჩხიკვიშვილი

ძველი პოლიტიკური დამსახურებული მოღვაწე, წევრი დამფუძნებელი კრებისა ქალ თბილისის მოურავი. ამ ჟამ დ ქ. ბათომისა და მისი ოლქის საგანგებო კომისარი, რომელიც მ ჯიცედ შეუდგა ამ კუთხის საქართველოს მტრებისგან გაწმენდას. (ნახატი კ. ქავთ რაძისა

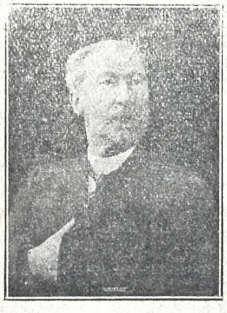

პიანისტი ლეონიდე კნინა

(იხ. ამავე ნომერში „სამგლოვიარო ფურცელი" გვ. 5)

ვარ. ჩერქეზიშვილი

(იხ ამავე ნომერში „ჩვენი მოდვაწენი" გვ. 2)

სახელოვნო დღიური

ხელოვნება მზის სხივივით სპეტაკია, ცის ნამივით უბიწო, მთის ნიავივით წმიდა. როგორი უნდა იყოს მისი მსახური?—ცხადია, სპეტაკი, უბიწო, წმინდა.

ცარიელია ეკლესია-ტაძარი, რომლის ქურუმ-მოძღვარიც ბიწიერია, გარყვნილი.

ასევე „ცარიელია", ე.ი. მრეველნაკლები ხელოვნების ტაძარი, ყოველი მისი დარგი, რომლის ქურუმ-მოძღვარს სათანადოთ ვერ დაუცავს საზოგადოებრივ თვალსაზრისით მოთხოვნილი ზნეობრივ-გონებრივი სიწმინდე-სისპეტაკე.

ცხოვრების დღენი რომ ლოთი-ფოთობაში გაატარო, გარყვნილობით ისუნთქო, ბიწიერებაში ჩაეფლოგანა შენს ნათქვამს ერწმუნება ვინმე?—

ჯერ კიდევ ძველი ბრძენი ვვასწავლიდა: „მოძღვარო, განიწმინდე თავი თვისო!''

დაე, ,ისმენდეთ, რომელს გაქონან ცოდვანი და გას ხიან ყურნი!..

ქართული თეატრის კარი იღება

ბევრი, ძლიერ ბევრი აზრი თქმულა ჩვენს ჟურნალ-გაზეთებში და ეჭვს გარეშეა კიდევ ბევრი რამ ითქმის თეატრის დიდ მნიშვნელობაზე და მის აუცილებელ საჭიროებაზე. კერძოდ ჩვენს ჟურნალ „თეატრი და ცხოვრება"-შიც მრავალჯერ აღნიშნულა თეატრის განსხვავებული მნიშვნელობა, როგორც სარკე და შემეცნება ჩვენი ცხოვრების იდეალებისა. ამასთანავე მკითხველი ხშირად ამოიკითხავდა იმ სამართლიან უნუგეშო მდგომარეობას, რომ ქართული თეატრის კარი დღეს გამოკეტილია, სიკვდილის პირას არის მიმდგარი და ნელ-ნელა, შეუმჩნევლად უკან მიდის და კვდებაო...

საბედნიეროდ დრონი იცვალნენ: უიმედობისა, უსიცოცხლობისა და უმოძრაობის დრო გაქრა, წავიდა, წარსულმა დაისაკუთრა და დღეს ჩვენ ვიცით უკვე, რომ ქართ. დრამატ. საზ-ის გაშგეობამ მხნედ, მტკიცედ და შეურყეველად მოჰკიდა ხელი ჩვენი დავრდომილ თეატრის საქმეს.

ვიცით, რომ თეატრს (კერძოდ ჩვენში) [redacted]ლთვის მომატებული ფული ეჭირება იმაზე, რაც შემოსავალი აქვს. ამ მომატებულის შოვნა ჩვენს თეატრის მესვეურთ ყველგან და ყოველთვის საგონებელში აგდებდა, დღეს კი ჩვენმა ღირსეულმა მთავრობამ ხელი გაუწოდა ქართულ თეატრს და უკვე გადასდო მისთვის თვალსაჩინო თანხა და სხვა იმ რწმენით, რომ ქართული ხელოვნება გაიზრდება, განსპეტაკდება და გახდება ერთ-ერთ უცილობელ იარაღად ჩვენს ცხოვრებაში ჩვენი ხალხის გრძნობა-გონების და გემოვნების ასამაღლებლად.

დრამატიულ საზოგადოებამ, როგორც აღვნიშნეთ, ფართე მასშტაბით დაიწყო უკვე წინასწარი მუშაობა მომავალ ზამთრის სეზონისათვის. მოხდენილია ყველა ქართ. სცენის მოღვაწე—მსახიობთა მობილიზაცია, შემდგარია დასი, სადაც თავმოყრილი აქვთ ყველა ცოცხალ, ენერგიულ და თვალსაჩინო პირთ. მიძინებული ჩვენი თეატრი, ჩვენ დარწმუნებული ვართ, ფეხს აიდგამს და გახდება ნამდვილი სადგური ქართველის სულისა, საცა ყველას შეძლება მიეცემა დაინახოს თავისი წარსული, აწმყო, თავისი ზნე, თავისი ადათი თუ ჩვეულება, ლხინი და ჭირი, სულისა და გრძნობის მოძრაობა.

ყველა ქართველი ამით დაისვენებს და დასტკბება მშობლიურის სიტყვა-გრძნობით და ათრთოლდება მამულის პატივისცემითა და სიყვარულით.

და ეს მოხდება მაშინ, როდესაც ასე მტკიცედ და ენერგიულად დაწყებული საქმე ბოლომდე გასტანს მტკიცე და შეურყეველის ერთსულოვნებით, შრომის მოყვარეობით და ერთი ერთმანეთის პატივისცემით.

მაშინ ჩვენი თეატრის მოლარესაც ვერასოდეს ვერ დაინახავთ, დაღვრემილი გამოიყურებოდეს თავის ყაფა ზიდან.

ვ—ე

შენი ღიმილი

შენი ღიმილი მე მაგონებს მზის ქორწინებას.
მავიწყებს სევდას, ჩემს ოცნებას ესხმება ფრთები!..
ვეძლევი შვებას, აღტაცებას, თავდავიწყებას.
შენი ღიმილი მე მაგონებს მზის ქორწინებას....
და როს მომესმის სიყვარულის ეგ შენი ხმები,
მე ვტარიელობ, თვით ბუნებას ვართმევ მის ნებას,
შენი ღიმილი მე მაგონებს მზის ქორწინებას,
მავიწყებს სევდას, ჩემს ოცნებას ესხმება ფრთები!

ალ. კულაშელი

ჩვენი მოღვაწენი

ვარ. ესტ. ჩერქეზიშვილი

(სურათი იხ. 1 გვ.)

ჩერქეზიშვილი, ვარლამ ესტატეს-ძე, — პოლიტიკური მოღვაწე-მწერალი, დიაბ. თოხლიაურს (გარე-კახეთში) 1846 წ., ენკენ. 15-ს. 10 წლის გაგზავნეს მოსკოვს, სადაც სამხედრო გიმნაზია დაასრულა. 1866 წ. უმაღლეს სწავლის მისაღებად შევიდა პეტროვსკის აგრონომიულ აკადემიაში, მაგრამ იმავე წლის აპრილში დააპატიმრეს, როგორც კარაკოზოვის ჯგუფის წევრი, და პეტრე-პავლეს ციხეში მოათავსეს, (კარაკოზოვი პირველი შეეცადა ალექსანდრეს მოკვლას). პატიმრობიდან გაანთავისუფლეს 1867 წ., იანვრის 1-ს, მაგრამ 1869 წ. ქრისტეშობისთვეს ნეჩაევის საქმის გამო იგი კვლავ დააპატიმრეს და პეტრე-პავლეს ციხეში მოათავსეს. აქ დაჰყო 1873 წ. ნოემბრამდე, შემდეგ გაგზავნეს ციმბირს ქ. ტომსკში, სადაც იმყოფებოდა 1876 წ. იანვრამდის. ტომსკიდან მოსკოვ-პეტერბურგით საზღვარ-გარედ გაიქცა, სადაც 1906 წლამდის ემიგრანტობდა. პირველ რევოლიუციის შემდეგ დაბრუნდა პეტროგრადს, ხოლო აქედან—თავის სამშობლოს დედაქალაქში. ციმბირიდან გაქცევისას ხალხოსნებმა ლონდონს წასვლა სთხოვეს. აქ, ლავროვთან ერთად, „ვპერედ-"ში თანამშრომლობდა და რვა თვის განმავლობაში უძღვებოდა აღნიშნულ ორგანოს შინა-ეკონომიურ განყოფილებას. აქ ათავსებდა წერილებს საერთო სათაურით: „ზა დვე ნედელი"; იმავე წლის დეკემბერს გადასახლდა ჟენევაში, სადაც დმ. კლემენსთან და სხვა ახალგაზრდა ემიგრანტებთან ერთად, სტეპნიაკის

(კრავჩინსკი) *) თანამშრომლობით სცემდენ რევოლიუციურ-სოციალისტურ ორგანოს („ობშჩინა"). 1877 წ. ექვ�ეროვნულ ყოფნის დროს ჩ-ი შევიდა პირველ ინტერნაციონალის იურისფენდეიაციაში, სადაც ელიზე რეკლიუსთან, პეტრე კროპოტკინთან, ჯემს გილიომთან, ჟან გრავთან და სხვა ანარქისტებთან ერთად 1902 წ-დე აქტიურ მონაწილეობას იღებდა კონგრესებში, პერიოდულ გამოცემებში—„ლე რევოლტე". „ლა რევოლტე, ლე ტანნუვო" ინგლისურ „ფრიდომ"-ში და სხ. 1904-1905 წ. პ. კროპოტკინის და კომანდო გოგელიას თანამშრომლობით სცემდნენ ანარქისტულ-კომუნისტურ გაზეთს „ხლები ვოლია"-ს. ჟურნალ-გაზეთებში მოთავსებულ რევოლიუციონურ წერილების გარდა ცალკე წიგნაკად გამოიცა 1896 წ. „პაკ დ'ეისტუარ სოციალისტე" რომელიც გადაითარგმნა ინგლისურ, ჰოლანდიურ, იტალიურ, ესპანიურ ენებზე, იგივე გადაითარგმნა მცირეოდენ შემოკლებით ჩინურ და იაპონურ ენებზე და მოთავსდა სოციალისტურ ჟურნალებში. რადგანაც ეს იყო პირველი შრომა, სადაც ციფრებით მტკიცდება, რომ მარქსის კანონი კაპიტალის კონცენტრაციის შესახებ არ არსებობს და რომ კაპიტალისტების რიცხვი კი არ იკლებს, არამედ მატულობს. მეორე წიგნი გამოვიდა 1902 წ. „Предшественики Интернаціонала", სადაც მოკლედ მოთავსებულია ოვენიზმი, სენ-სიმონიზმი, ფურიერიზმი, ლუიბლანის სისტემა, პრუდონის მუტუალიზმი და სხ. გადაითარგმნა რუსულ ენაზე; 1906 წ. გამოიცა მოსკოვში რუსულ ენაზე „Доктрины Марксизма", სადაც პირველად პარალელურ ციტატებით ნაჩვენები იყო, რომ გერმანულ კომუნისტების, მარქსის და ენგელსის მანიფესტის თეორეტიული ნაწილი აღებულია ფურიერისტის ვიქტორ კონსიდერანის „Manifeste de la demokratie du dix-neuvirème siecle"-დან, რომელიც პირველად გამოიცა 1840 წ. მეორედ 1843 წ., კომუნისტების მანიფესტი გამოვიდა ლონდონში მხოლოდ 1849 წ. იმავე წიგნში დამტკიცებული იყო, რომ ენგელსის კარგად ცნობილი წიგნი „მუშათაკლასის მდგომარეობა ინგლისში" „Die lage der arbeitenden klasse in Enqland" მთლად გადმოღებული იყო ფრანგ მეცნიერის ბიურეს წიგნიდან De la Misére de la classe ouvriere en Angleterre et en Fvance, რომელიც გამოიცა 1840 წ. და დაჯილდოვებულ იქმნა საფრანგეთის ზნეობრივ მეცნიერებათა აკადემიის მიერ. იმავე 1906 წელში თბილისში გამოვიდა პატარა წიგნაკად რუსულ ენაზე „Наконецъ то сознались!" კომუნისტების მანიფესტის პლაგიატის შესახებ, რადგანაც ამ დროს კაუცკის ნაწერი ჩ-ის წინააღმდეგ მიმართული მოთავსებული იყო ქართულ გაზეთებში.

1883 წ. ჩ-ი თბილისში ჩამოვიდა საიდუმლოდ და ქართველ მოწინავე საზოგადოებას არცხვენდა, ტრაქტატის ძალით უფლება გაქვთ მოითხოვოთ სამშობლოს თავისუფლების აღდგენაო. ასეთ სიტყვებს სიჯარადაც იძახდა.

1882 წ. ილ ჭავჭავაძის თვიურ ჟურ. „იბერია"-ში დაიბეჭდა წერილი „სლავთა აღორძინება", რომელიც სთარგმნა და წინასიტყვაობა წაუმძღვარა განსვენებულმა კ. ბაქრაძემ. როგორც აღნიშნული ნაწერი, ისე შემდეგი წერილები ითარგმნებოდა ქართულად მისი მეგობრების მიერ. გაზეთ „ივერიაში"-ში 93-94-95 წლებში თავსდებოდა მისი „წერილები ინგლისიდან", „ვაზიანის". ფსევდონიმით. შემდეგ „წერილები" იბეჭდებოდა „ცნ. ფურ."-ში (1900—1905).

1886 წ. „Times"-ში მოთავსდა პირველი მისი წერილი „საქართველოს ხელშეკრულობა რუსეთთან". ინგლისურ თვიურ ჟურნალში „მეცხრამეტე საუკუნე" 1895 წლის მეხუთე ნომერში მოთავსდა მისი დიდი წერილი საქართველოს მიერ რუსეთთან დადებულ ხელშეკრულების ამ ხელშეკრულობის დარღვევის და ქართველ ერის დაჩაგვრის შესახებ.

გურიაში 1906 წ. რუსების მიერ ჩადენილ სიმხეცის გამო ქართველმა ქალებმა მოწოდებით მიმართეს ინგლისელ ქალებს. ხსენებულ მოწოდების მიღების უმალვე 4 ათასმა ინგლისელმა ქალმა პროტესტით მიმართა თვის მთავრობას, ხოლო თანაგრძნობის ნიშნად და შემწეობის აღმოსაჩენად გამოგზავნეს ვ. ჩერქეზიშვილის მეგობარი ქ-ნი დრაიზორსტი ამ გარემოების და თბილისში მომხდარ ამბების შესახებ ჩ—ლის წერილი მოთავსდა ჟურ. „პრომეთე"-ში 1918 წ. 1907 წ. თბილისში ყოფნის დროს გ. გვაზავას და მიხ. წერეთლის თანამშრომლობით გამოვიდა რუსულ ენაზე „Грузинская мысль", სადაც მეთაურში რუსეთის მთავრობას მოეთხოვა 1783 წ. ხელშეკრულების დაცვა.

გაზეთი პირველ ნომრის შემდეგვე დაიხურა. 1907 წლ. საქაროველოში დაიწყო აგიტაცია ავტონომიის მოპოვების შესახებ. ამ დროს ჩ-ის ინიციატივით შედგენილ იქმნა პეტიცია, რომელიც თვითვე წაიღო ლონდონს და გადასცა ქართულ-ინგლისურ საზოგადოებას, რომელმაც წარუდგინა იგი ჰააგის კონფერენციას. 3 კვირის განმავლობაში აღნიშნულ პეტიციას ხელი მოაწერა ოთხი ათასმა კაცმა. ხელს აწერდა როგორც სასულიერო წოდება, ისე თავადაზნაურობა, გლეხობა და მუშები. 1910-1912 წ. ჩ—ლი გამოვიდა ლონდონში შემდგარ დაჩაგრულ ერთა (ეგვიპტე, ფინეთი, ინდოეთი და სხ.) ორ კონგრესზე. მისი მოხსენებანი დაიბეჭდა კონგრესის ოქმებში. როდესაც გერმანეთმა გამოაცხადა ომი და დაიწყო ბელგიის განადგურება, სოციალისტების და რევოლიუციონერების შორის მოხდა განხეთქილება, ზოგი გახდა პაციფისტი, ზოგი პარაჟენეცი, ზოგი კიდევ გერმანოფილი. ჩ—მა, პ. კროპოტკინმა და მათმა მეგობრებმა გამოსცეს დეკლარაცია, რომელშიც აღნიშნავდენ, რომ ყოველმა პატიოსანმა ადამიანმა უნდა დაიცვას განადგურებული ბელგია და რევოლიუციური საფრანგეთი. მან მოთავსა ფრანგ სინდიკალისტების პარიზის ორგანოში „La Bataille" წერილი „Sauvous l'heritage des grandes revolutions", რომელიც გადიბეჭდა შვეიცარიის გაზეთ „Libre Pensée"-ში იგივე გამოიცა ცალკე წიგნაკად უფასოდ დასარიგებლად. რევოლიუციის შემდეგ 1917 წ. დაბრუნდა საქართველოში. 1918 წ. ოქტომბერში მთავრობამ გაგზანა იგი დელეგატად პარიზის კონფერენციაზე. პარიზში ყოფნის დროს მან დაბეჭდა „La Revue de Paris"-ში წერილი „La Georgie ses traditions et ses droits politiques", რომელიც შემდეგ გამოვიდა ცალკე წიგნაკად.

1906-7 წ. ვ. რცხილაძესთან, დ. დიასამიძესთან და სხ. ერთად დაარსა ჩვენი სახალხო უნივერსიტეტი*).

*) „ეროდოლნაია როსსია" „კარაფერა ნიგილისტოვ" და სხ. ავტორი, რომელმაც 78 წ. დღისით, ქუჩაში მოჰკლა მესამე განყოფილების ანდარმთა შ ეფი მეზენცევი.

*) ამოღებულია იოსებ იმედაშვილის „ქართველ მოლექსიკონი"-დან.

ბათომს

ბრძოლის ალმა, ბრძოლის ცეცხლმა,
დასწვა ხალხი, დასწვა ერი,
დაიტანჯა და გაწამდა:
ქალი. კაცი, ყრმა, თუ ბერი,
და ამ ციცხლში გაიჭედა
სისხლის ღვარით ქართლის ბედი—
შკვდრეთით აღსდგა, დაიბადა:
ერის შვილი—რწმენის გედი!

ი. რეხვიაშვილი

ჭიათურის სახალხო თეატრი

იმ შავბნელ დროს, როდესაც ჩვენში რუსი ბატონობდა, სახალხო თეატრი, როგორც საზოგადო მოვლენა არ არსებობდა. იყო ქართული დრამატიული საზოგადოება თბილისში და მსახიობთა დასი, რომელიც ჰმართავდა წარმოდგენებს როგორც დედა ქალაქში, ისე პროვინციის ქალაქებში. სისტემატიური მუშაობა მხოლოდ თბილისში სწარმოებდა, სხვა ქალაქები კი მხოლოდ გასტროლებით კმაყოფილდებოდა.

ქართული თეატრი, რა თქმა უნდა, დიდი კულტურული მისსიის მატარებელი იყო მაშინ, მაგრამ ის, რასაც ვენ ვეძახით სახალხო თეატრს, რომელიც ხალხის განათლებას ემსახურება და არ წარმოადგენს მარტოოდენ გასართობ სანახაობას, ასეთი თეატრი მაშინ არ არსებობდა. ასეთი დაწესებულება და მუშაობა იმ დროს ობიექტიკად იდევნებოდა.

ხალხის, დემოკრატიის გათვითცნობიერებისათვის უაღრესი მნიშვნელობა აქვს სწორედ სახალხო თეატრს, რომელიც მისთვის წარმოადგენს არა მარტო გასართობ დაწესებულებას, არამედ ტრიბუნას ცოდნისა და კულტურის ტაძარს. აქ მომუშავენი მასალას აირჩევენ არა იმის მიხედვით, თუ რა სანახაობა-თამაშა უფრო მეტ ხალხს მოიზიდავს, არამედ იმის მიხედვით, თუ რა უფრო მისწვდება ხალხის სულსა და გულს და რა გაუნათლებს მას გრძნობა—გონებას. ამაშია უმთავრესი და სერიოზული განსხვავება ჩვეულებრივ თეატრსა და სახალხო თეატრის შორის. განსხვავებაშია უარყოფითი მხარეები პირველისა და დადებითი მეორესი. იმ დროს, როდესაც პირველი, ე. ი. ჩვეულებრივი ქალაქის თეატრი ემსახურება ესაქმურობით მოქანცულ და მოწყენილ შეძლებული ელემენტების გართობას, მეორე—სახალხო თეატრი მუშაობს შრომით დაქანცულ მაშვრალთა სულიერად დატკბობა და გონებრივად განვითარებისათვის.

პირველი დაინტერესებულია უმეტესად დიდი შემოსავლით, ეგრედ წოდებული „სბორებით" და ამ შემოსავლით იზომება ნაყოფიერება მათი მუშაობისა; მეორე კი დაინტერესებულია—ფასების გაიაფებით საშუალება მისცეს ხალხს, რაც შეიძლება მეტი მსმენელი დაეწროს და რაც შეიძლება მეტი მასალა მისცეს მას ზნეობრივ და გონებრივ განვითარებისათვის.

ამ ინტერესთა სხვა და სხვაობისგან წარმოსდგება სხვა და სხვაობა მათი რეპერტუარისა და მუშაკთა შემადგენლობისა. პირველში მხოლოდ დაქირავებული პროფესიონალები მუშაობენ და ეძიებენ უკეთეს შემოსავალს, მეორეში კი-განსაკუთრებით იდეიური უანგაროთ მომუშავე ხალხია, რომელიც უფასოთ და უსასყიდლოთ სწირავს თავის შრომას სახალხო კულტურის საქმეს.

აი, ეს არსებითი განსხვავება იყო მიზეზი იმ დაუკმაყოფილობისა, რომელსაც ყოველთვის გრძნობდა თბილისის დემოკრატია ჩვეულებრივ თეატრში და ამან აიძულა იგი თვით შეექმნა საკუთარი—სახალხო თეატრი.

და გაჩნდა დემოკრატიისათვის კარგად ცნობილი ეგრედ წოდებული „ავჭალის აუდიტორია" თბილისში. მას მოჰყვა ნაძალადევის სახალხო თეატრი და სხ.

აქ თავი მოიყარა მშრომელმა ხალხმა. საკუთარი ძალებით შეადგინეს სცენის მოყვარეთა ჯგუფები და აწარმოეს დიდი კულტურული მუშაობა, რომელსაც ფასდაუდებელი მნიშვნელობა ჰქონდა თბილისის დემოკრატიის, მუშა ხალხის გათვითცნობიერებისა და დიდი ბრძოლისათვის მომზადებაში.

დედა ქალაქში, ამ რიგად, რამოდენიმედ შეივსო მშრომელი ხალხის გულნაკლულობა ამ საქმეში. მაგრამ პროვინციაა ღვთის ანაბარად იყო დაგდებული.

1905 წ. მოძრაობამ ხალხი გამოაფხიზლა, ქალაქში გაწვრთნილი მუშები პროვინციას და სოფელს მოეფინენ და ყველგან შეიტანეს შეგნება, ხალისი და გამბედაობა.

თუმცა რევოლიუცია დამარცხდა მაშინ, მაგრამ რეაქციამ მაინც ვერ შესძლო დაეთრგუნა საკუთარი უკვე მონობის ფსიხოზიდან განთავისუფლებული ხალხის სულის კვეთება და სითამამე.

ბრძოლაში დამარცხებამ გული ვერ გაუტეხა მშრომელი ხალხის მოჭირნახულეთ და გაათკეცებული ენერგიით და ხალისით შეუდგენ უანგაროთ მძიმე მუშაობას ხალხში განათლების და შეგნების ამაღლებისათვის. ახალი ბოძოლისათვის ამზადებდნენ მას.

სწორეთ ასეთი იყო სულისკვეთება იმათი, ვინც ჩაუყარა საფუძველი ჭიათურის სახალხო თეატრს.

ეს მოხდა 1906 წ. ივლისში. მაშინ შესდგა მუდმივი სცენის მოყვარეთა წრე, რომელიც დღემდის, 14 წ. განმავლობაში, მუშაობს შეუწყვეტლად.

მანამდის ჭიათურაში არსებობდა სცენა და დარბაზი, რომელსაც ინახავდა მრეწველთა საბჭო და აქ მართავდენ წარმოდგენებს ათასში ერთხელ შემთხვევით „სბორებისათვის" ჩამოსული მსახიობები. იშვიათად გამართული წარმოდგენები მოხალისე სცენის მოყვარეთა მიერ, ისიც შემთხვევითა და უმეტესად საქველმოქმედო მიზნით.

ასეთ მუშაობას, რა თქმა უნდა, ექვებოდა არც გაიკვეული მიზანი, არც სისტემა და არც რაიმე სარგებლობის მოტანა შეეძლო მშრომელი ხალხისათვის

ამნაირ მდგომარეობას ველარ შეურიგდებოდა ის ხალხი, რომელმაც გაიარა 1905 წ. რევოლიუციის ქარცეცხლი და უმეტესათ ეზიარა თბილისიდან და ბათომიდან ჩამოტანილ ახალ მაცოცხლებელ აზრებს.

დაარსებული სცენის მოყვარეთა წრე დაუყონებლივ შეუდგა სისტემატიურ მუშაობას და თავის გარშემო შემოიკრიბა მთელად ადგილობრივი კულტურული ძალები. ჭიათურის თეატრმა მყისვე მიიღო სახალხო თეატრის სახე და იგი გადაიქცა ცენტრად მთელი კულტურული მუშაობისა ადგილობრივ.

სცენის მოყვარეთა წრის ხელმძღვანელებმა ითავეს დრამატიული საზოგადოების დაარსება, რომელიც იმავე წელში შემდეგომაზე უკვე მოქმედებას შეუდგა და წრესა და მის შორის განაწილდა შრომა: სცენის მოყვარენი მაროავდენ წარმოდგენებს, დრამატიული საზოგადოება კი ზრუნავდა ბინის მოწყობისათვის, ყოველგვარი ხელსაწყოს და სახსრის მიწოდებისათვის.

ეს მუშაობა მეტად ნაყოფიერი გამოდგა. იმდენად გაღონიერდა საქმე, რომ დრ. საზოგადოებამ შესძლო მოეწვია წრის ხელმძღვანელად ვალ. შალიკაშვილი, რომელმაც აქედან დაიწყო თავისი მოღვაწეობა როგორც რეჟისორმა და დიდი სახელიც გაითქვა.

ჰიათურის თეატრში დაიწყო მოღვაწეობა პირველ დ საქართველოში დაბრუნების შემდეგ ეხლა კარგად ცნობილმ. რეჟისორმა ა. წუწუნავამ. ამავე თეატრში გამოიწყო ბევრი ახალგაზრდა მსახიობი, რომელთაც ეხლა საპატიო ადგილი უკავიათ ქართულ დასში.

იმ თავითვე ჰიათურის სახალხო თეატრმა მიიქცია საერთო ყურადღება ქართული საზოგადოებისა და ბევრმა კუთხემ მიჰბაძა მის მაგალითს. აღმოსავლეთ და დასავლეთ საქართველოს დაბა-ქალაქებში გაჩნდა სახალხო თეატრების, დრამატიულ საზოგადოების და სცენის მოყვარეთა წრეების დაარსება. იმდენად განვითარდა ეს მოძრაობა, რომ 1914 წ. გამართულ სრულიად საქართველოს სცენის მოღვაწეთა ყრილობაზე დაესწრენ წარმომადგენლები თითქმის ყოველი კუთხიდან.

გადაჭარბებული არ იქნება ვსთქვათ, რომ ამ მოძრაობაში ჰიათურას ეკუთვნის პიონერობა და თუ მანამდის მხოლოდ თბილისის დემოკრატიას ჰქონდა სახალხო თეატრი, ჰიათურის მაგალითის შემდეგ იგი დაარსეს ყველგან და დღეს ჩვენ თვალწინ ხდება შესანიშნავი განვითარება ამ საკულტურო საქმისა.

14 წლის განმავლობაში მუშაობს შიათურის სახალ ო თეატრი და დღესაც მეტ ნაწილად ისინივე ხელმძღვანელობენ მას, ვინც ჩაუჯარა საფუძველი 1906 წ. ეს ხანგრძლივი დაუღალავი შრომა არც სხვა მხრით გამოდგა უშედეგო. ამ თეატრმა მართლაც აღზარდა ჰიათურის დემოკრატია და ვისაც ახსოვს იმდროინდელი იქაური საზოგადოება, დღეს ვეღარ ცნობილობს მას, იმდენად შეგნებული და მომზადებულია იგი.

და ძველი მუშაკები სიამაყით ეუბნებიან უცხო სტუმრებს, როდესაც მიუთითებენ ხალხით გაჭედილ დარბაზზე, სადაც სრული წესიერება და მაყურებელთა შეგნებული ქცევა იქცევს ყველას ყურადღებას:

14 წლის წინად ძნელი იყო ჩვენს თეატრში შემოსვლა წესიერად აღზრდილი ადამიანისათვის, იმდენად შეუგნებელი და მოუმზადებელი იყო მაშინ მასსა. დღეს კი აქ გონიერ, ჭკუა დამჯდარ ხალხს უყურებთ და გაკვირვებთ მათი შეგნებული ქცევა. ეს ხალხი ჩვენ აღვზარდეთ, ჩვენმა შრომამ ნაყოფი გამოიღო და ვამაყოფთ მითი"

ასე ამბობენ ძველი მუშაკები და ჭეშმარიტათ შეუძლიათ იამაყონ, რადგან უანგარო შრომით დათესილი კეთილი თესლი ყოველთვის კარგ ნაყოფს იძლევა.

დღესაც ჰიათურის სახალხო თეატრი ნაყოფიერად მუშაობს. სცენის მოყვარეთა წრე და დრამატიული საზოგადოება ხელიხელ ჩაკიდებული მოღვაწეობენ და ცდილობენ თანდათან გაზარდონ და გაამშვენიერონ ეს საქმე.

დრამატიული საზოგადოების ინიციატივით, ჰიათურის საზოგადო დაწესებულებანი უკვე შეუდგენ დიდი სახალხო სახლის აგებას **გ. ორგი ზდანოვიჩის სახელზე.** რომლის დამთავრების შემდეგ ჰიათურის სახალხო თეატრი ღირსეულ ტაძარში დაბინავდება, რათა იქ განაგრძოს თავისი სასარგებლო საკულტურო მუშაობა.

ჰიათურელი მოკეთე

ისიდორე სოფრომის-ძე ვარაზაშვილი

ჰიათურის დრამ. საზ. გამგეობის და გ. ზდანოვიჩის საჩელობის სახალხო სახლის საალმშენებლო კომიტეტის თავმჯდომარე.

(იხ. „ჰიათურის დრ. საზ-ის ყრილობა" აქვე 14 გვ)

საგლოვიარო ფურცელი

I რუს-იმერელი (ვიკტორ იურკევიჩი).

საჩხერეში ივლისის 20 გარდაიცვალა და სამშობლო ლიტერატურას მოაკლდა კიდევ ერთი უკანასკნელთაგანი პატრიოტულ ჰანგების მომღეროალი ვიკტორ იურკევიჩი, ფსევდონიმით რუს-იმერელი.

ჩამომავლობით რუსი იყო, სამსახურის გამო მშობლები მოხვდა ჩვენს სამშობლოში, მან შეირთო თ. წერეთლის ასული, სამუდამოდ საცხოვრებლად დარჩა დ. საჩხერეში, რომელიც გახდა მის მეორე სამშობლო და განსვენებულმა სულით და გულით შეიყვარა.

ოწყინარი, მშვიდი ხასიათის, ნამდვილი ჯენტლმენი, გულით და რწმენით ქართველი, ერთ აკტიურ მოღვაწედ ითვლებოდა განსვენებული დ. საჩხერეში და ყოველ კულტურულ საქმეში მხნე მონაწილეობას იღებდა. მისი ლექსები გამოსულა ჩვენს ძველ ჟურნალ-გაზეთებში და იმედია, ეხლა მაინც შეჰკრებენ და გამოსცემენ სხვა მრავალ დავიწყებულ პოეტებთან ერთად, მაგალითად როგორც იყვნენ გ. ვოლსკი, ცოხელი და სხ.

არ დაივიწყებს მას მეორე სამშობლო საქართველო.

II ლეონიდე კნინა (სურათი იხ. 1 გვ.).

კვირას ივლისის 18 წმ. ნინოს სასაფლაოზე შავ სამარეს მიაბარეს შესანიშნავი პიანისტი ლეონიდე კნინა.

ჩამომავლობით იყო ებრაელი ჩეხეთის დედა-ქალაქ პრაგიდა. დაიბადან 3 დეკემბერს 1842 წ. მუსიკალური განათლება მიიღო პრაგისა და ვენის კონსერვატორიაში.

წარსულ საუკუნის სამოცდა ათ წლებში მოიარა არტისტიული ტურნე ევროპასა და რუსეთში და ბოლოს

ჩვენც გვეწვია. როგორც შესანიშნავმა პიანისტ-ვირტუოზმა თვისი კონცერტებით დიდი აღტაცება გამოიწვია ქ. ვენის მუსიკალურ წრეებში და იმ დღიდან შეიქმნა სახელ-მოხვეჭილი პიანისტი.

ჩვენ დედა ქალაქ თბილისში განსვენებულმა დაარსა მუსიკალური სკოლა, შეადგინა მუსიკის შესასწავლი და სავარჯიშო სახელმძღვანელოები; ითვლებოდა საუკეთესო პედაგოგად ჩვენი აწ განსვენებულ თანამემამულე ალოიზი მიზანდართან ერთად.

რევოლიუციის დასაწყისში, როდესაც რუს-ჯარის კაცთა ბრბოები ჩვენი დედა ქალაქის განადგურებას ლა. მობდნენ, შემოეფანტა მოსწავლენი, იძულებული იყო დაეკეტა სკოლა, რომ სამშობლოში გამგზავრებულიყო, მაგრამ ვერ აუსრულდა ნატვრა, რადგანაც მიმოსვლა ევროპაში შეწყვეტილ იყო.

შარშან წინ განსვენებულმა სცადა დაეარსებინა სკოლა ქ. ქუთაისში, ვერც იქ წაუვიდა საქმე კარგად...

მოხუცების ჟამს, უთვისტომოთ მიტოვებული, თბილისის კონსერვატორიის დირექტორის ბ. ჩერეპნინის შუამეგობლობით (მთავრობასთან და ქალაქის თავთან) მოთავსებულ იქმნა ზუბალიშვილის სახლობის ოავშესაოში...

გარდაიცვალა შაბათს 17 ივლისს 1 საათზე, გულის სიგანივრით და ქალაქის თავის მოადგილის განკარგულებით დაკრძალულ იქმნა კვირას, 18 ივლისს...

ისე ჩუმად, უპატრონოდ გაასვენეს... ის, რომელსაც ჰყავდა აუარებელი თაყვანის-მცემელი, მრავალი მოწაფე ამხანაგ-მეგობარი; და ისიც იმ ქალაქში, რომელიც ითვლება,—და სამართლიანადაც,—მუსიკალურ ქალაქად. დაესწრნენ მხოლოდ: პიანისტი ზეილინგერი, ვიოლონისტი ვილშაუ და კიდევ მხოლოდ სამი პირი. მართლაც რომ ამ წუთისოფელში ყოველივე ამაო ყრს...

საქართველოს ხელოვნების ისტორია არ დაგივიწყებს შენც, უძვირფასესო ლეონიდ, და შენს სახელსაც მოწიწებით მოიხსენებს იმ უცხოელებთან ერთად, რომელნიც საქართველოში მოღვაწეობდნენ...

მიხეილ ლობჯანიძე.

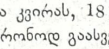

თანაგრძნობა

(სილუეტი)

გზად მივდიოდი... ოზურგეთის მახლობლად ერთი ლამაზი ეზოს წინ კოხტა საჯდომი იყო. საჯდომს საამო ჩრდილი ედგა. დასასვენებლად ჩამოვჯექი.

ეზოში პატარა ცელქი ბოგონა დარბოდა... ყვავილებს ეალერსებოდა..

ლამაზი ბუნება ბუნებასვე ეთამაშებოდა.

— აი სად არის ბედნიერება!.. უკვდავება!.. სიწრფოება!.. უზადობა!..—გავიფიქრე და შემშურდა მისი თამაში... მისი უდარდელობა...

უეცრად ცელქმა შემნიშნა... დამაცქერდა... ჯიშკარი გააღო და ჩემთან მოირბინა... ამათვალ-დამათვალირა... შემნიშნა—ცალი ფეხი არა მქონდა. გაჭკვირდა... დაიბნა... ყავარჯნებს დააკვირდა... ხელები შეახო...

— ძია, ლად გინდა ეს სესები?..

— ეს შეშები არ არის...

— მას ლა ალის?..

— ყავარჯნებია...

— ყავალძნები?.. ლად გინდა?..

— ამითი დავდივარ.

ის გაჭკვირდა... ამიწია ჩოხის კალთა, რომელიც მარჯვენა ფეხის ალაგას ცალიერად ჩამოშვებულიყო... ფეხს ძებნა დაუწყო... ვერ იპოვა... ჩაფიქრდა..

— ლა უყავი ელთი ფეხი?..

— წაპრილი მაქვს...

— წაწლილი?..

— ჰო...

— ლატომ წაიწალი?

— გითხრა, გინდა?...

— მითხალი...

— პური მშიოდა... ფული არა მქონდა... მუქთად კი არავინ მაჭამა... ეროს ვაჭართან მიველ... მოვიპერი ფეხი, მივეცი და მან პური მომცა.

პატარა გაჭკვირდა.

— ლა უქნა მელე სენს ფეხს?..

— ძაღლს აჭამა.

ის განცვიფრდა... მთელი თავისი უმანკო, წრფელი გულით განცვიფრდა.

მან პაწა, ნაზი ხელებით გაისწორა შუბლზედ ჩამოშლილი აბრეშუმის ხუჭუჭა თმები, კიდევ გამისინჯა ცალიერი ადგილი—სადაც ფეხი უნდა ყოფილიყო... თითქოს...

— მოდი ჩემთან, პაწიავ!..—ვუთხარი მე და ხელები მისკენ წავიღე. მან მკლავები ასწია—მიჩვენა.. ხელში ავიყვანე... მან თავი მკერდზე მომაყრდნო... ის მთლად მომენდო... ის მთლად ფიქრად გადიქცა. ფიქრი იმისი იყო—მე.

სულმა ჩემმა იგრძნო განსვენება... ამება...

მე ხელთ მეპყრა ცოცხალი თანაგრძნობა... და ჩემს მკერდზე ჰსუნთქავდა.

ოო, რა ძვირფასი, რა სანეტარო იყო ეს წუთები!.. მთელი სიცოცხლე რომ იმ ყოფაში, იმ მდგომარეობაში ვყოფილიყავი—მინდოდა.

მან უეცრად შემომხედა და მკითხა:

— სენ დედა გყავს?..

— მყავს...

კვლავ ჩაჰფიქრდა... ცოტა ხნის შემდეგ კიდევ მკითხა:

— კიდევ ლო მოგსივდება, ლას იზამ?..

— მე ახლაც მშიან... ფულიც არა მაქვს... მივდივარ ისევ იმ ვაჭართან, რომ მეორე ფეხიც მივჰყიდო პურზედ.

მე ხელთ შემრჩა ცოცხალი განკვირებითი ნიშანი.

ის სწრაფად ძირს ჩამოვიდა. „ალ წახვიდეო!“ მითხრა და სახლისკენ გაბაჯბაჯდა.

წამის წინად მთელი ეზო თავზედ წამოეცვა და ეხლა კი, ჩემთან ისე გადინჯდა... მე ფიქრებმა გამიტაცეს... ჩემს თავს კითხვა დაუსვი:

— როგორ მოვიქეც, რომ ბავშვთან ასეთი ლაპარაკი გავაბი?

მე ჩემს კითხვაზე პასუხი ვერც კი მომეძებნა, რომ ის კვლავ ჩემს წინ დაიბადა და სიბრალულით აღსავსემ პურის ნაჭერი მომაწოდა.

მე ცრემლები წამსჭდა.

ის კოცნით დავაჯილდოვე.

ცალფეხა გ. ლომთათიძე

მართვა-გამგეობის მუშაკნი

ეგნატე გაბლიანი

წერა-კითხვის მცოდნე ქართველს, ვფიქრობ, ეგ სახელი გაუგონია. ეგნატე გაბლიანის კალამს ეკუთვნის მრავალი ისტორიული და მეცნიერული ხასიათის წერილი სვანეთის ცხოვრებიდან. სულ უკანასკნელ ხანამდე ის საიმპერატორო-სამეცნიერო აკადემიის ოფიციალურ თანამშრომლად ითვლებოდა, ბევრი საყურადღებო საკითხის გარკვევა-გადაჭრაში მიიღო მონაწილეობა. ამ ჟამად დამზადებული აქვს გამოსაცემად ფოიად სერიოზული შრომა სვანეთის შესახებ, დიდი ენერგიის კაცია და აგერ თხუთმეტი წელია, რაც მოუსვენრად მუშაობს თავის ქვეყნის საკეთილდღეოთ.

ორიოდე ინტელიგენტ სვანში ნიკოლოზის დროს ნახევარზე მეტი ჭეშმარიტი რუსოფილი იყო. მათთან ბრძოლით და ღირსეულ ქართველურ მამულიშვილობით ცნობილია ეგნატე გაბლიანი. დღეს ის თავისუფალ სვანეთის კომისარია. არ არის საჭირო აღვნიშნო, თუ რა დიდი შრომა მიუძღვის ეგნატე გაბლიანს ძველად სვანეთში გზების გაყვანისა, სკოლების გახსნის თუ საერთოდ სვანების გაკეთილშობილების საკითხში. კითხეთ ინგურის ხეობას, ფაჩე-ნაძვნარით დაფენილ მხარეს, ჯიხვებისა და არჩვების ქვეყანას და ისინი გეტყვიან, თუ ვინ არის ეგნატე გაბლიანი. მე მოგახსენებთ, რომ ის საკმაოდ მძლავრი, პატივსაცემი და თავის ქვეყანაში უეჭველად დიდი გავლენიანი პირია.

მისი კუთხე მოწყვეტილია ჩვენზე, თავის ღვიძლ ძმაზე, მოკლებულია კულტურას, ცენტრს, ცეცხლს დ საჭიროებს განსაკუთრებულ ყურადღებას, სითბოს, სინათლეს. სვანებს, აკლიათ პური, შიშველად არიან ტანზედა და ხმარობას ელიან თავის დედა საქართველოდან. ჩვენს მთავრობას მართებს რეალური დახმარება აღმოუჩინოს მათ და მით გაუადვილოს პატივცემულ ეგნატე გაბლიანს სვანეთში მოღვაწეობა.

როგორც ვიცი სვანებს ზედა კავკასიიდან უპოტინებენ ბინძურ ხელებს, ორიოდე საეჭვო პირი შიგაც რუსოფილობს, ხელს უშლის ეგნატე გაბლიანს, უნდათ, ცეცხლი დაანთონ, მაგრამ ის კიდევ უფრო კარგად ვიცი, რომ საერთოდ მუდამ ფხიზელი და წინდახედული სვანეთი ჩვენების ანკესზედ არ წამოეგება. მუდამ თავისუფლების მოყვარულ ხალხს გამოცდა დაჭერილი აქვს, ის ყოველთვის დაგვეხმარება ჩვენი საერთო თავისუფლების შენარჩუნება – განმტკიცებაში. საჭიროა მხოლოდ მუშაობა და დახმარება.

სალამი სვანეთის არწივს—ეგნატე გაბლიანს!..
„მეგობარო, წინ, წინ გასწი,
ნუ შედრკება შენი გული!..“

ვარლამ ძიძიგური

მოწყენილობა

ოდეს ფირუზ ცას გაეკვრება ელფერი მწუხრის,
გულშიც იფეთქებს კაეშანი, სევდა, ვაება,
და ასეთ წუთებს მარტოობის ნაღველი მიპყრობს,
სულს დაიმონებს და წამს ხდება მისი ღვთაება.
ან კი ვინ ვპოვო ამის გარედ უმანკო, წრფელი,
ადამიანმა ხომ დაჭკარგა თვით ეს თვისება,
და მისი კვალი ცხოვრებისა რთულ უჯრედებში,
მუხანათობით, ბოროტებით დღით-დღე ივსება,

ი. მეგრელიძე

სამშობლოსთვის თავდადებული

ი ნიკოლოზ მარკ. ივა ნიძე

ცხენოსანი გვარდიელი, სამშობლოსათვის თავდადებული მებრძოლი. მსახურებდა რუსეთის სხვა და სხვა ფრონტებზე, სადაც გმირობისთვის დაჯილდოებულ იქმნა წმინდა გიორგის ჯვრით. რა დაიწყო ქართული ჯარის შედგენა, ის მყისვე გამოეშურა საქაოველოში და ჩაეწერა მეორე ცხენოსან ქართულ პოლკში, სადაც აწყურთან ოსმალებთან ბრძოლაში იშვიათ გმირობისათვის დაჯილდოებული იქმნა პირველ ხარისხის გიორგის ჯვრით, რომელიც თვით სამხედრო მინისტრმა ჩამოკიდა საკუთარი ხელით.— ამ პოლკის დაშლის ზამო ის ჩაეწერა სახალხო გვარდიის ცხენოსან დივიზიონში. ღებულებდა მონაწილეობას ამ დივიზიონთან ერთად მრავალ ბრძოლაში და აქაც ისევე ვაჟკაცობის და გმირობის სახელი დაიმსახურა,—შემდეგ თავი დაანება სამხედრო სამსახურს და შევიდა კერძო სამსახურში.—როდესაც საქართველოსთვის დადგა საბედისწერო ჟამი რუსეთ-ოსმალეთ იმპერიალისტთა მოახლოვებისა გამო, ის ისევ აღუენთო ბრძოლის ცეცხლით, ჩაეწერა თავის საყვარელ დივიზიაში და ამხანაგებთან ერთად გაეშურა ვერაგი მტრის შესამუსვრელად. თავისუფალი საქართველო არ დაივიწყებს თავის ერთგულ შვილებს და უკვდავი შარავანდელთ შემოსავს მათ გმირულ სახელებს.

გურული გვარდიელი

სახალხო მუშაკნი

ეპიფანე ესეს-ძე მგალობლიშვილი

დღეს, როდესაც მსოფლიოს ცხოვრება საზღაპრო პროცესშია, ირაზმება მებრძოლთა ძალები, მუშათა კლასი სამოლოო ბრძოლისათვის მზადებაშია, რომ ძირ-ფესვიანად აღმოფხვრას მშრომელი კლასის წინააღმდეგ მიმართული გამეფებული უსამართლოება—მას აკლდებიან საუკეთესო წევრები. ერთი მათგანია ეპიფანე ესეს-ძე მგალობლიშვილი, ერკეთის ს.-დ. ორგ. კოლექტივის, ეოკეთის თემის ხმოსანთა საბჭოს, თემის გამგეობის, ჩოხატაურის რაინ. ს.-დ. ორგ. კოლექტივის წევრი და დაუცხრომელი მებრძოლი.

ჯერ კიდევ ბავშვი შორაპნის დეპოში მუშაობდა—ზეინკლის თანამდებობაზე, მაგრ ადრე მოუკვდა, დაუბრუნდა ოჯახს, როგორც ერთად-ერთი ვაჟი და პატრონი ოჯახისა; ამ დროიდან მას იტაცებს განმთავისუფლებელი მოძრაობა. ისიც გასაოცარის სიყვარულით, ენერგიით ებმება ამ მოძრაობის ფერხულში და დაუღალავად მუშაობს... 1909 წლიდგან უკვე საპატიო ადგილს იკავებს ორგანიზაციის წევრთა შორის და ამ დროიდან თავ-განწირვით იბრძვის ბრწყინვალე მომავლისათვის. რეაქციის დროს მოავალ ამხანაგებს ეწირავდით რევოლიუციის მოძრაობას... დავმარკხით კიდეც, სხვადასხვა გამოსვლებში, მაგრამ მას სწამდა, რომ ეს დამარცხება დროებითი იყო და ამიტომ უფრო მეტი ენერგიით და გამოცდილებით განაგრძობდა მუშაობას. მსოფლიო ომის დაწყების დროს გაწვეულ იქმნა ჯარის-კაცად, ჯარის კაცებში თავისი გაბედული მუშაობით დაიმსახურა სიმპატია, და, აი, 1917 წ. რევოლიუციის პირველ ხანებში ის ექცევა ჯარის-კაცთა საჭოს სათავეში—ბათომში, რევოლიუციის შემდეგ გაასკეცებული ენერგიით შეუდგა მუშაობას: არ იცოდა რა იყო დასვენება... ბათომის დაცემის შემდეგ, როდესაც მაშინდელი ჯარი უკვე გაიხრწნა, ჯარიდან გამოვიდა და სახალხო გვარდიაში ჩაეწერა როგორც გვარდიელი, საუკეთესო წევრი და პატივცემული იყო ყველა ამხანაგებისაგან, მონაწილეობას ღებულობდა სხვადასხვა კონტრ-რევოლიუციონურ გამოსვლ--ების ჩასაქრობლად თითქმის ყველა ბრძოლაში. გარდა ამისა იყო საუკეთესო სცენის მოყვარე და გატაცებული ყოველგვარ საზოგადოებრივ მუშაობით... როდესაც „გაწითლებული“ აზერბეიჯანი ჩვენს ვანადგურებას ლამობდა ვითომდა „საქართველოს მუშათა და გლეხთა განთავისუფლების“ სახელით, ის ლოგინათ იწვა და სწუხდა, რომ ამ ბრძოლაშიც ვერ ღებულობდა მონაწილეობას. 15 მაისს ულმობელმა სიკვდილმა სამუდამოთ გამოგვტაცა ხელიდან და ამით მუშათა კლასს საბოლოო მიზნებისათვის მებრძოლთა რაზმს—გამოაკლდა ერთი საუკეთესო გმირი მებრძოლთაგანი...

მშვიდობით ძვირფასო ძმაო!

გულმოკლული, ცხარე ცრემლების ფრქვევით დავსტირით შენს წაბიდა ცხედარს და ჩვენს ნწ ხარ ებს კი ვეურთებთ შენი დაკარგვით გამოწვეულ გამოუთქმელ მწუხ რებაში მყოფ: მშობლებს, ნათესავთ და ამხანაგ-მეგობრებს...

შენი ხსოვნა ჩაუქრობელ ლამპრად ენთება ჩვენს გულში...

შენი ამხანაგ-მეგობარი **იოსებ** და **ბედია ყაჭიეშვილი**

რაუდენ გვეტაძე

ახალგაზდა მგოსანი, მისი ლექსების კრებულის („დაბინდული ქარვები“) გამოცემის გამო.

შალვა მაღლაკელიძე

ჩვენის რესპუბლიკის სხვა და სხვა თანამდებობაში ნამყოფი, ყოფილი გენერალ-გუბერნატორი ნიჭიერი ადმინისტრატიული მოღვაწე, ერთის წლის წინად პასუხისგებაში იყო მიცემული, რომლის საქმე ამ დღეებში გაირჩა (ორ კვირაზე მეტს ხანს არჩევდენ) და გამართლებულ იქმნა.

ძველი სურვილი

შენ არ გადიხარ დამონებულ ჩემი ფიქრიდან,
გხედავ და ცეცხლში მიახლდ'ა სურვილი ძველი:
შენ ხარ საშიში უცნაური და მიმზიდველი,
როგორც თბილისი წყნარ ღამეში ვერის ხიდიდან.
მე ვარ დამსხვრეულ სიყვარულის ბნელი საფლავი
და შენს გარეშე წუთისოფელს ვუგზავნი წყევლას,
როგორც რაინდი დაკოდილი და მოპაკვდავი
უკანასკნელად თვის წინამძღოლს უთვლის კურთხევას.

ჭაბუკი ჭაბუკიანი

მარიამ შავერზაშვილი

მომღერალი—კოლორატურული სოპრანო, — ხანგრძლივი ავადმყოფობის შემდეგ გარდაიცვალა თბილისში მკათათვის 24.

დუშეთის სცენის მოყვარეთა დასი.

დგანან (მარცხნიდან): ს. ნავაძე, ე. ფარცსიშვილი, დ. კობიაშვილი, ო. მოზდოკელი, არჩ. სულხანიშვილი, მ. ავალოვი, ლაგაზაშვილი. სხედან: მარ. ალექსიშვილისა, მარ. ქილარჯიშვილი, მიხ. ხერხეულიძე, ნ. მახალდიანისა, ს. ნამორაძე. დაჩოკილ-წამოწოლილნი: ა. აბაშიძე, გ. ქილარჯიშვილი, ფ. წვერაძისა და ს. ჩობელი... (ფრონტზე ყოფნის გამო სურათის გადაღებისას სამწუხაროდ ყველანი არ იყვნენ)

ჩ ვ ე ნ ე ბ ი

(გაგრძელება. იხ. „თ. და ც.“ № 26)

რეზოს ხმა: „შეიძლება?“

სოსო. მობრძანდი!

რეზო და **ანეტა.**

რეზო. კიდევ გამარჯობა.. ოო, კაკ მოჭნა—კაკ ვაში ლა? (ფულს ანიშნებს).

იაგ. მაი დელ ხოროშო. (ფულს ანიშნებს) მაგრამ ჯ ვაში დელ? (თავზე ანიშნებს).

რეზო. ნიჩაო, ნიჩაო!..

იაგ. როდის უნდა დაჭკვიანდე?

რეზო. როცა ცოლს შევირთავ! შენ როდის უნდა ანებო მაჭანკლობას თავი?

იაგ. როცა შენ ცოლს შეგრთავ!

რეზო. ღმერთმა დამიფაროს შენი გაშუამავლებული ლი შევირთო!

ანეტა. რეზო!

რეზო. აჰ, Pardon!

სოსო. არაფერია... განაგრძეთ!..

რიმსიმე (კარებში).

რიმ. იაგორ მიტროფანიჩ, ბარემ მობრძანდი!

რეზო. ქ-ნო რიმსიმე, ერთი გეშველეთ, ღვთის �lისათვის!..

რიმ. (შემოდის) რა მოხდა, ქა?

რეზო. აგერ სოსოს თავმჯდომარედ ირჩევენ და ირზეა... ურჩიეთ რამე!

რიმ. მერე, რათა შვილო? თუ ადგილს გაძლევენ, ათ არ ნებულობ—გენაცვალოს სიდედრი?

სოსო. Ты т[illegible]же нашелъ кому жаловаться!

რიმ. ახლა რუსული რომ არ ვიცით, განა სულ გა-ცებარი ვართ! უსაქმო კაცი და მკვდარი ერთია—ნა-ქვამია... ეგრე არ არი, იაგორ მიტროფანიჩ.?

იაგ. კაკ მოჭნა?!

რიმ. ჯამაგირი რამდენი ექნება, გენაცვალე?

რეზო. ასი ათასი!..

რიმ.
იაგ. } (ერთად) უჰ!

რიმ. დათანმხდი, გენაცვალე! ამდენი ჯამაგირი გე-ნება... მეც რასმე მიყიდი, შენც რიგიან სახლში გადა-ალ... აბა შენისთანა განათლებულ კაცსა ამისთანა ახმახი ეკადრება?! სობსტვენნ კარეტა გეყოლება!..

რეზო. ავტომობილი სჯობია, ბ. რიმსიმე!

რიმ. თქვენ უკეთ იცით, გენაცვალე!.. ავტონობი-ი იყოს, რა!

ანეტა. Зачѣмъ ты ее дурачишь?

რიმ. ქა, ხომ არ მატყუილებთ?

რეზო. შე დალოცვილო, ქართულ დაწესებულებაში ამაგირი და ისიც ასი ათასი—ვის გაუგონია?

რიმ. (გაბრაზებული რეზოს თავში ჩაჰკრავს) ეი, ხი კი დაგთხლიშე მაგ უტვინო თავში!.. შენი მასხა-ად ასაგდები შენს სახლში გეგდება, შე ბრიყვო, შენა!.. ამო, იაგორ მიტოროფანიჩ!.. ამ მასხარებში ყოფნა რა ენი საკადრისია! (გადის).

იაგ. სობსტვენნო ღოვორია...

რეზო. კაკ მოჭნა!.. (ძალად გაადებს) წადი, გი-დიან!

სოსო აბა, რად გაალანძღვინე თავი?

ანეტა. რა მოხდა აქა? მართალია, რასაც რეზო ამბობს?

სოსო. მართალია!

ანეტა. რა მიზეზიაო?

სოსო. მე ჩემი მოსაზრება მაქვს.

ანეტა. საბუთი?

სოსო. მაქვს!

რეზო. მაშ მე წავალ!.. შენ იცი და მაგან!

ანეტა. ამას მე დავითანხმებ... ოქვენ თქვენი საქმე განაგრძეთ!

რეზო. კეთილი! (გადის).

სოსო. ანეტა, არა-მეთქი!

ანეტა. მიზეზი მაინც გამაგებინე!

სოსო. ასეთი მაღალი მოვალეობისათვის ჯერ არა ვარ მომზადებული... ვაი რომ... საზოგადოება არც-კი მიცნობს...

ანეტა. ფრთები არ გაგმაგრებია?

სოსო. თუ შენ გვერდით მეყოლები—ფრთები მა-გარი მექნება, მაგრამ...

ანეტა. არავითარი—„მაგრამ“... თუ გასახელებთ—სჩანს იმედიც გვაქვს შენი...

სოსო. რომ ვერ შევძლო?

ანეტა. დაგეხმარებიან!..

სოსო. მუდამ ხომ კისერზე არ გეყოლები ჩამოკი-დული?

ანეტა. სანამ ფრთებს მოიმაგრებდე...

სოსო. მაშ მირჩევ?

ანეტა. გავალებ!

სოსო. შენ უარს ვერაფერში გეტყვი!

ანეტა. ჰო და ეგრე!.. მართლა—უნდა გაგლანძღო!

სოსო. რათა?

ანეტა. გუშინ ძალიან თავისუფლად იქცეოდი.

სოსო. მაპატიე, ჩემო კარგო.., ხომ იცი, როცა შენ-თანა ვარ, ყველაფერი მავიწყდება... ისეთ გუნებაზე ვდგები ხოლმე, ისეთ, რომ... მინდა ვილაპარაკო, ვიმ-ღერო, ვწერო, ვწერო დაუსრულებლად... რომ იცოდე, მაშინ რა ფართე ჰორიზონტი მეშლება წინ... რა იდეე-ბი არ მომდის თავში!.. როგორის ცეცხლი ვენთები!..

ანეტა. ეს ცეცხლი იშვიათად სჩანს შენს ნაწერებ-ში... უფრო-კი სევდა გამოკრთის... რა გემართება?

სოსო. რა უნდა მემართებოდეს?.. მშვენივრადა ვარ!.. საჭმელი მაქვს, სასმელი, ბინა, დილით ჩაი, სა-ღამოთი—ვახშამი, ტანთ ვიცვამ...

ანეტა. ოხუნჯობ?

სოსო. არ გეხუმრები! ჩემს სიმდიდრეს დღე და დღე ემატება—ფულს სარგებელი მოაქვს... ყოველ დღე ახალ-ახალი კომბინაციები... აი, იქ, ეხლაც ამაზეა ლაპარაკი... უმთავრესი ბედნიერება-კი ის არის, რომ ცოლი და სი-დედრი თავს მევლებიან და ცოლის ძმა მუდამ დღე ჩე-მი სადღეგრძელოთი ითვრება... თუ გახსოვს, შენ მაშინ მართალი იყავი... მაგრამ მეგონა შესაძლებელი იქნებო-და საქმის გამოსწორება. რამდენი ვეცადე, რა არ ჩავი-დინე,—ცოტა განვითარება მიმეცა მისთვის... მიმეცა ის მინიმუმი მაინც, როცა შესაძლებელი იქნებოდა მასთან ამხანაგობა, სულით მეგობრობა... არ იქნა... ყოველმა ცდამ ამაოდ ჩამიარა. ბოლოს მეც თავი მივანებე... ჯსწავლობდი, ისე გატაცებული ვიყავი მეცნიერებით, არც ვაქცევდი ყურადღებას. მაგრამ ეხლა, როცა ჩემს

ცხოვრებას ჩავუკვირდი—რა დავინახე?.. წვრილმანობა, მდაბიური მისწრაფებანი, ბორი, ბუმყი!.. შიშმა ამიტანა, ანეტა!.. საშინელმა შიშმა!.. ეს რა ვქენ, რა ჩავიდინე?!

ანეტა. ეხლა სინანული გვიანლაა!

სოსო. ღმერთო ჩემო, ნუ თუ ეს ისეთი დანაშაულობაა, რომლის გამოსყიდვა არაფრით შეიძლება?! ვიხრჩვები ამ ატმოსფერაში... სული მეხუთება... აი, როცა შენთანა ვარ... რაღაც გამოურკვეველსა ვგრძნობ... თითქოს ახლად დავიბადე... აზროვნება სულ სხვანაირად მუშაობს... წერაც მინდა... მაშინ ჩემი გრძნობანი ისე ვპოულობ ხოლმე... როცა შენს ახლოს ვარ აი სწორედ მაშინ არის ის ცეცხლი, რომელიც ჩემს ნაწერებში შეგიმჩნევია.

ანეტა. ეგრე გეჩვენება მხოლოდ!

სოსო. არა, ანეტა! ამაში დავრწმუნდი!.. გახსოვს, რუსეთიდან რომ ჩამოვედი და გნახე, მაშინ ერთი იდეა დამებადა... დავიწყე წერა. მერე შენ სადღაც მასწავლებლად გადაგიყვანეს... მეც მივაგდე ჩემი სამუშაო... ეხლა-კი ხელახლა დავიწყე, და იცი, რა სისწრაფით მიდის? გაგიკვირდება... გინდა ზოგიერთ ადგილებს წაგიკითხავ?

ანეტა. არა მჯერა!

სოსო. (თანდათან ეგრძნება) ახ, ანეტა, შენ რომ ჩემთან იყო, იცი რას შევქმნიდი? ასე მგონია, ისეთ რასმე დავწერდი, რაც ჯერ არავის დაეწეროს... ვიყო შენს ახლოს... შენს თვალებში ამოვიკითხო ჩემს კითხვებზე პასუხი!.. (მის ახლოს დაიჩოქებს) აი, ასე... შენთან... შენს ახლოს!..

ანეტა. სოსო, გონს მოდი! რას სჩადი? (ადგება).

სოსო. არა, გევედრები, ცუდს ნუ იფიქრებ ჩემზე... მეტს არაფერს ვინატრი—მხოლოდ შენს ახლოს!.. გამამხნეო, მითხრა სიტყვა ტკბილი, გონიერი... ზეამწიო დაცემული... ვიღუპები ანეტა, ვიღუპები!.. (ტირილი აუვარდება).

ანეტა. სოსო, გონება მოიკრიბე!.. აბა რასა ჭვავს ესა? (წყალს ასმევს).

სოსო. (პაუზა) დავიღალე!.. მუდამ დღე ჩხუბი, დავდარაბა!.. ჯერ მუშაობა აოც-კი დამიწყია—დავიღალე!.. მარტოობამ ჩაჭკლა ჩემში ყოველი ენერგია!..

ანეტა. ასეთი უიმედობა არ შეგშვენის!..

სოსო. მეგობარი არა მყავს, ანეტა, მეგობარი!..

ანეტა. შრომა უნდა იყოს შენი მეგობარი.

სოსო. ოოჰ, მე რომ შენთვის დამეჯერებინა!..

ანეტა. ეხლა გვიანღაა!..

სოსო. მაშ დეე, მოხდეს ყველაფერი ისე, როგორც...

ანეტა. რას აპირებ?..

სოსო. ყველაფერს თავს მივანებებ და წავალ ისევ რუსეთში...

ანეტა. მერე საზოგადოებას რას ეუბნები?

სოსო. საზოგადოებას ჩემს ნაცვლად ზნეობრივი კანონები შერჩება.

ანეტა. არა, შენ აქ დარჩები და იმუშავებ.

სოსო. აღარაფრის გაკეთება არ შემიძლია.

ანეტა. არც ჩემთან ერთად?

სოსო. ანეტა, მე აღა ვხუმრობ!

ანეტა. არც მე გეხუმრები!

სოსო. (პაუზა) ანეტა, ნუ თუ?!..

ანეტა. დიახ... მე აქა ვრჩები და... ხშირად ერთად ვიქნებით!

სოსო. ღმერთო ჩემო!.. განა ეს შესაძლებელია?

ანეტა. ესე იგი—რა?

სოსო. არა, ანეტა!.. ღმერთმა დამიფაროს ცუდის ფიქრისაგან... მე ვიცი შენი შეხედულება ამ საგანზე... არც მე მოგაყენებ ამ შეურაცყოფას... მაგრამ იყო ჩემს ახლოს... გხედავდე ყოველ დღე!.. გავიგონო შენი რჩევა--დარიგება, შენი გამამხნევებელი სიტყვა!.. იცი, ეხლა რას ვიზამ?! ჩავუჯდები ჩემს რომანს... თავმჯდომარეობაზე თანახმა ვარ!.. ცეცხლი, ცეცხლი!.. ეხლა ნახე რამდენი ცეცხლი და გრძნობანი დავაფრქვიო ჩემს ნაწერებში... ეხლა ჩემს „ობოლ სულს“ დავამთავრებ!.. იცი, მე და შენ დავწეროთ რომე... ორივემ ერთად!.. და ასე დავაწეროთ—ანეტა და სოსო! ღმერთო!.. გმადლობ ჩემო ძეირფასო!.. (ხელზე ჰკოცნის).

ტასო (დაინახავს).

ტასო. ოჰო!.. ეს კაი ამბავია!

სოსო. ტასო, იცი, ანეტამ დახმარება აღმითქვა ჩემს მუშაობაში... ხშირად ივლის ხოლმე ჩვენსა... შენც დაუმეგობრდები განა?

ტასო. მასულელებ რაღა? თვალებსა მთხრით!.. განა?

სოსო. არ მესმის—რას ამბობ?

ტასო. მე-კი ძალიან კარგად მესმის!.. გინდა შენს საყვარელს დავუმეგობრდე?

სოსო. (დაუყვირებს და მუშტით მიიწევს) ტასო!

ტასო. აჰა, მცემე!.. მეტი აღარაფერი დაგრჩენია! (გადის).

სოსო. (პაუზა მშვიდდება) მაპატიე, ანეტა!..

ანეტა. არაფერია!.. მისი სიტყვები მხოლოდ მაკინებს...

სოსო. ეხლა როგორ ღა მოხვალ ჩემთან?

ანეტა. პირიქით, ეხლა უფრო ხშირად ვივლი!

სოსო. არა, ანეტა... ნულარა!.. ამგვარ შეურაცყოფისაგან მე ვეღარ დაგიფარავ...

ანეტა. არა ღირს!.. დაივიწყე!

რ ე ზ ო.

რეზო. ანეტა, შენ კიდევ აქა ხარ?

ანეტა. როგორცა მხედავ!

სოსო. რეზო, შენ დარჩი ანეტასთან... მე—ეხლავე!

ანეტა. სოსო, გთხოვ!

სოსო. არა... ცუდს არაფერს... სიტყვას გაძლევ!.. (შედის ოთახში).

რეზო. მგონი ოჯახურ სცენას წავაწყდი! რა მოხდა?

ანეტა. (ვულზე მიეყრდნობა და ტირის) იტანჯება, რეზო, იტანჯება!..

რეზო. ვინა? სოსო?!..

ანეტა. ჩაუჭერიათ ხელში ამ მხეცებს და ახრჩობენ!..

რეზო. მერე ტირილით რას უშველი, ჩემო კარგო? უნდა სხვა საშუალება გამოვძებნოთ მის საშველად.

ანეტა. საშინელ სასოწარკვეთილებაშია... მეშინია, თავი არ მოიკლას.

რეზო. Дга!.. (პაუზა) უნდა როგორმე განვაშოროთ ამ ოჯახს...

ანეტა. არა შვრება!.. მართლაც უხერხულია!.. ამა იფიქრე?

რეზო. მსხვერპლად ხომ არ უნდა შეეწიროს ამათ მაგისათვის?!

ანეტა. ხომ იცი, რა თავმოყვარეა!!.. არ იზამს...

რეზო. იქნებ ჩვენთ ნ ერთად წამოვიდეს საზღვარ გარედ?

ანეტა. ოჰ, არა, არა!.. ღვთის გულისათვის—ეგ არა!..

რეზო. (თვალებში მისჩერებია) ჰმ... მიეხვდი!.. მაშ კიდევ ღვივის?..

ანეტა. (დარცხვენილი თვალებს მოარიდებს).

რეზო. მაშ რა ქნათ? რითი ვუშველოთ?

ანეტა. ერთად ერთი საშუალ ბაა—ჩვენი წასვლა გადავდოთ.

რეზო. როდემდის?

ანეტა. სანამ დამშვიდებოდეს, მოღონიერდებოდეს...

რეზო. მერე უშველი რასმეს?

ანეტა. დარწმუნებული ვარ.. ჩემთან უფრო დამშვიდებული მუშაობ....

რეზო დიდხანს რომ გასტანოს?

ანეტა. თუნდ ერთი წელიწადი!

რეზო. ამ ერთ წელიწადმე რომ...

ანეტა. ხომ არ ეტვიანობ?

რეზო. ანეტა!..

ანეტა. მაშ მომენდე!.. შენი მოვალეობაა უშველო მეგობარს...

რეზო. მის შველაში მე რომ დაგკარგო?

ანეტა. პირიქით—მეტს შეიძენ!..

რეზო. შენი ნება იყოს.

ანეტა. ერთის პირობით—ჩვენს გადაწყვეტილებაზე კრინტი არ დასძრა.

რეზო. გემორჩილები!

სოსოს ხმა:

სოსო. აკი გითხარით—ამ საქმეში არ გავერევი—მეთქი!.. **ააკი** დამანებეთ!.. (შემოვარდება) მაპატიეთ, მეგობრებო!.. ეხლა აქ დიდი ალიაქოთი ატყდება! წადით!.. არ მინდა თქვენც დაგსწროთ!

ანეტა. ჰო, მაგრამ...

სოსო. გთხოვ—წადით!

რეზო. მე შენთან საქმეზე...

სოსო. მერე! მერე! (თითქმის ძალათ გაიყვანს. კულისებში ხმა-მაღალი ლაპარაკი).

გიგო, რიმსიმე, ტასო, იაგორა.

გიგო. ეჰ, ხელი აიღე, მამა გიცხონდება!.. შენი ქმარი!..

ტასო. შენმა სიცოცხლემ, შენ თუ გგავს ჭკუით!

გიგო. აი, მაგის ჭკვას რა ვუთხრა! ჭკვიანი, განათლებული სიძე შინ მეჯდეს და ჩემი ნეპრემენი საქმე კაკ მოუთას მივანდო?! ეგ არის ჭკვა?

რიმ. ჰო და მართალს ამბობს... საქმეს ეგ უფრო კარგად წაიყვანდა...

ტასო. არ უნდა თქვენი „კლიაუზნი“ საქმე!.. რას ჩაციცვდით?

გიგო. მაშ ნურც შენ გინდა წილი! არ მოგცემ!

ტასო. მე თითონ ძალით ავიღებ...

გიგო. ჩემს ფეხებს აიღებ!..

რიმ. შვილო, იქნება კიდევ იფიქრო!.. დედაშვილობამ ნეპრემენი საქმეა..

სოსო. (გაბრაზებული მაგიდას ხელს დაჭკრავს) ოოჰ!

ტასო. კარგია, გული ნუ გაუწყალეთ, ქა!

გიგო. გაუშვი ერთი! ეგ სიკეთეს იზამს? იაგორ მიტროფანიჩ, წავიდეთ! იიჰ, იმ დეპრომს რა ვუთხრა!

რიმ. აბა შენ იცი და შენმა გამოცდილებამ... ხომ იცი, ათის თავი შენია... რასაც მეტს აიღებ—შენთვის უკეთესია.

იაგ. საცდელს არ დავაკლებ... მარა ჯერჯერობით ნუ გაახმიანებთ..

რიმ. ხმასაც არ ამოვიღებ!.. (გადიან).

სოსო. (რამდენჯერმე ოთახში გაივლის, მერე მაგიდას მიუჯდება).

რ მსიმე და **ტასო.**

რიმ. იმ გიჟს რომ პირში ეცემა ხოლმე, აი იცი, ცუდს რასმეს ვეტყვის?

ტასო (სოსოს შეხედავს) სსუ!.. ჩუმათ!.. მუშაობს!.. (რ სიმე სამზაღეულოში გადის. ტასო დიდხანს მისჩერებია სოსოს. მერე ახლოს შივა) სოსო!

სოსო. რა გინდა?

ტასო. მითხარი... გამაგებინე—მე შენი რა ვარ?

სოსო. მოახლე!

ტასო. არ გეხუმრები.

სოსო. კანონიერი ცოლი.

ტასო თუ ცოლი ვარ, რათ მიბრმავებ თვალებს?

სოსო. რითი?

ტასო. რას ჩადიოდი აქ ანეტასთან?

სოსო. (წამოვარდება) ხმა!! ანეტაზე ერთი სიტყვა არ დასძრა, თორემ დღესვე ავიკრავ ბარგს და მოგშორები... ყველაფერს გარყვნილების თვალით უნდა დხედოთ!.. ვერ წარმოგიდგენიათ წმინდა, სპეტაკი მეგობრობა!..

ტასო. (მოლბა) ჰო, კარგი, ნუ აღელდები!.. მე მხოლოდ!..

სოსო ხელზე ვაკოცე მეგობარს, ამხანაგს—შენ უკვე ლოგინათ მოგეჩვენა... შეურაცყოფა მიაყენე პატიოსან ქალს.. არც კი გრცხვენია კარს უკან დგომა და ყურის გდება.

ტასო. არა, სოსო, შენ არ მომიკვდე!.. დედამ გამომგზავნა შენ დასაძახებლად და უცბად კი წაგაწყდი.

სოსო. მერე რა ნახე აქ ცუდი?..

ტასო. ჰო, კარგი ეხლა... შევცდი მაპატიე...

სოსო. მე რომ გაპატიო, იმ ქალს რას ეუბნები?

ტასო. იმასთან შენ მომხადე ბოდიში... ხომ შემირიგდები?

სოსო. (უნდა თავიდან მოიშოროს) ჰო, კარგი!..

ტასო. ეგრე არა!..

სოსო. მაშ რა გნებავს?

ტასო. მაკოცე!

სოსო. (ჭკოცნის) იცოდე, ანეტაზე ერთი სიტყვა!.. ეს იყოს უკანასკნელი!.. თუ არ გინდა აქედან გადავიკარგო!..

ტასო. (თავზე ხელს უსობს) კარგი, კარგი... კრინტსაც არ დავძრავ... აღარ გაგაჯავრებ... გაგიფრთხილდები... როცა მუშაობ—ხმასაც აო ამოვიღებ. ფეხის ცერებზე ვივლი... ოღონ შენ ნუ შემიძულებ.. მე რა ვქნა, რა ჩემი ბრალია, რომ არ შემიძლია ამხანაგობა, მეგობრობა გაგიწიო... განა არ ვიცი, რომ ანეტა შენთვის უფრო შესაფერია?! რა ჩემი ბრალია, რომ ასე აღმზარდეს?!.. უჰ, ჩემს მშობლებს რა ვუთხრა?!

სოსო აი, შენს გულის წყრომას გამოთქვამ და ისეთ ჭუჭყიან საქმეში კი ერევი!..

ტასო. იცი, სოსო, ის ჩვენია!..

სოსო. მე გეუბნები—ჭუჭყია-მეთქი ..

ტასო. ჰო, კარგი... მაშ აღარ გავერევი...

სოსო. როცა ასეთი სისაძაგლე განიზრახოთ, ჯერ მე მკითხე!..

ტასო. კვლავ ეგრე ვიზამ... მუშაობას იწყებ? მაშ კარგი—აღარ დაგიშლი!.. წავალ, დედას გავახარებ, რომ აღარ მიჯავრდები და სამზარეულოში ვუშველი, რომ შენი საყვარელი სადილი მოვიმზადოს... (თავზე ჭოცნის დ' გადის სამზარეულოში).

სოსო. (მუშაობას იწყებს. კითხულობს'... „ჩვეულებრივი ადამიანის ცხოვრებაც ტრაგედიაა... ტრაგედია უვიცობისა, გონება დაბშვისა... ადამიანი ვერ ამჩნევს თავის ობლობას, ვერა გრძნობს, იმიტო?, რომ მეტად ვიწროა გულის ფარგალი, სულის საზღვარი... მისი ოცნება ყოველდღიურ ერთფეროვან ცხოვრებას ვერ გასცილებია... ამ ტრაგედიას მგოსნის თვალი უფრო ნათლად ხედავს და იტანჯება“...

რ ი მ ს ი ო ნ ი.

რიმ (კასრულით და კოვზით) დედაშვილობამ ისეთი კომშით ხორცი გაგიკეთე, რომ თითებს ჩაიკვნეტავ... (ცხვირთან მიუტანს) აბა, გასინჯე!

სოსო. (გაბრაზებული რვეულს გადაადგდეს) აბა... დედა... რა დროს ეგ არის?!..

რიმ. ერთი ნახე, გასინჯე... იქნება რამე აკლია, ქა!..

სოსო. ჰო, კარგია... მშვენიერია!.. ოღონ დამაცადეთ!

რიმ. ჩემ თვალებს!.. არც კი შეუხედნია და ამბობს კარგიაო! (გადის).

სოსო. (წერას განაგრძნობს ...„ეროვნის დაკვრით... გაშუქება ამ სიბნელისა... გარდაქმნა, გადაყალიბება... არსებული ბურჟუაზიული ოჯახების რეალი... დაინგრეოდა... არ განიცდიდა ობლობას“...

ტ ა ს ო.

ტასო. სოსო, ჯერ ისადილე, თუ დაგიცადოთ?

სოსო. (კალამს ხელიდან გაადგებს) უჰ, ღმერთო დიდებულო!.. აბა, რა დროს ეგ არის?..

ტასო. ჰო, კარგი!.. გკითხე—სხვა ხომ არ ფერია?!

სოსო. (თავში ხელს იტაცებს).

ტასო. (კარებში გასძახებს) დედა, ჯერ არ უნდა... დავიცადოთ!

რიმ. (შემოდის) მაგას თუ ძალად არ აჭამე, თითონ ხომ ვერ ფოფიქრებს... (ჯდება საკარძელში) დილით ჩაიხე არასა სჭამს... არ „ხაკუსკობს“...

ტასო. (ხელსაქმეს აიღებს) კარგი, ნელა ილაპარაკე... მუშაობს. წამი ჩვენს ოთახში წავიდეთ'

რიმ. უიმე, არ შემიძლია! სული მეხუთება იმ პატარა ოთახში.. აბა, მე რას დავუშლი? ჩემთვის ვლაპარაკობ.

ტასო. მაშ ჩუმად ილაპარაკე!

რიმ. კარგი, აჰა, ჩუმათა ვარ!.. (პაუზა) ღორმა სთქვა, რაც გოკუები გამიჩნდა—წმინდა წყალი არ დამიღეიაო, (პაუზა) ეი, ნეტავი თქვენ იქნებოდეთ კარგად, შვილო, და მე თქვენი ჰირი წამიფიქრებს!.. (პაუზა) ეი ხორცი კი არ ჩაიხარშოს და!.. (პაუზა) ჰმ, ი სია ფეფენას ჯიბრზე ნეტა ეგ საქმე-კი მაიგოს იაგორამ და ჩემ სისხო სანთელს დავუნთებ ღვთისმშობელსა... (პაუზა დაამოქნარებს) უჰ, რა სკეჩნათა ვარ, ქა! ადე, ერთი ლოტო მაინც მოიტანე—ვითამაშოთ!

ტასო. რა დროს ლოტოა, კაცი მუშაობს!

რიმ. არც-კი გვამჩნევს თუ აქა ვართ... მოიტა ერთი რაზვლეჩენია ვუყო ჩემს გუნებას!.. (ჩაიმღერებს) „ქალო, ქალო. თეთრო ქალო, კეკელჯან“!..

ტასო. თუ გაჯავრდეს—ჩემი ბრალი არ იყოს (გადის').

რიმ. რათ უნდა გაჯავრდეს, ქა?.. რას ვაშავებთ?!.. „შენც ლამაზი, მეც ლამაზი, კეკელჯან“!.. ღმერთო, წმინდა გიორგის ძალო და მადლო, ჩემი შვილები მიცოცხლე და შედნიერად მიმყოფე და მე... ეჰ, ყველაფერი ღვთის ნებაა, ვენაცვალე იმ ს... „გალმა გავალ გამოვიტან ქოშებსა“...

ტ ა ს ო.

რიმ. მოიტა ერთი კაი კარტი ამომარჩევინე... არა ეს არ მინდა... დეეენოსტო მოიტა.. თითო კარტი?

ტასო. მაშ?

რიმ. მოდი—ორი იყოს!

ტასო. იყოს!

რიმ მოდი სამი იყოს.

ტასო. იყოს.

რიმ. წინ როცა ბევრი კარტი გიწყვია გული ალბეინად გაქვ'... ასე გგონია მოგებული ფულიც პორტმანში გიწყვიაო!.. თითო ამაზი?

ტასო. რა ამბავიაო? შაური არ გეყოფა?

რიმ. მეყოფა რა—ძალათ ხომ არ გართმევ? ჩემს ფულს არიოლი არა აქვ'? წავაგებ მოგცემ. მოვიგებ და გამოგართმევ' აქ მოიტა მეშიკი.

ტასო. ნომრები მე უნდა დავიძახო... შენ რეესული არ იცი...

რიმ. ჰო. კარგი—შენ დაიძახე.. დამითმია... მეორედ ჩემი ოჩ რედია'.. (იწყებენ თამაშს. ტასო ნომრებს იძახის პირველად დაბალი ხმით, მერე თანდათან ხმას უმაღლებს და ბოლოს ჩვეულებრივზე გადადის. სოსო იტაჯება, მაგრამ ითმენს).

რიმ. დაიცა, დაიცა, მგონი დავოლნა ვიყავი! 50 არის?

ტასო. არა!

რიმ. ერთი კარგად ნახე!..

ტასო. არა მეთქი—ვაა!.. (განაგრძობს. პაუზა) ბედესიატ...

რიმ. დავოლნა! დავოლნა!..

ტასო. პიატ!. (იცინის).

რიმ. რას მიჭქარავ?

ტასო. დედა არ მომიკვდება! აი, ნახე!

რიმ. (დახედავს) აღარ მინდა! (კარტებს გადაჭყრის) რას მატყუილებ? შენი ბავშვი ვარ?

ტასო. მაშ ფალი ჩემია! ორი კვატერნო მყავდა!

რიმ. (ფულს ხელს დასტაცებს) ყელზე არ დგადგეს!.. მე კიდევ ოთხი კვატერნო მყავდა!..

ტასო. ჩემს ამაზს რაღას მერჩი-ქა?!

რიმ. აღარც იმას მოგცემ!.. შენ მაშენიკობ! ვინ იცის კარტში მიცქეროდი და ჩემ ნომრებს არც—კი იძახდი!

ტასო. როგორ თუ არ მომცემ?.. მაშ წაგლეჯაზეა? ეს უსინდისობაა!

რიმ. როგორ თუ უსინდისობა?! შეაშარო. შენა!.. განა მშობელ დედას ეგრე ეტყვიან?

ტასო. კარგი დედა ეგრე არ მოიქცევა.

რომ. ხმა ჩაიწყვიტე შე გველის წიწილავ, თორემ აქვე გაგაჭრობ!.. (ჩუბობენ. სოსო აქამდის ხმა ამოუღებლივ იტანჯებოდა.)

სოსო. (დაჭრილი პირუტყვივით დაიღრიალებს) ააჰ! (თავში ხელს იტაცებს და გარედ გავარდება).

ტასო. (შეშინებული დაიკივლებს და გული წაუვა. რიმსიმეც კივილით მას მივარდება).

ფ ა რ დ ა

ვ. ზალიკაშვილი

(დასასრული შემდეგ ნომერში.)

ჭიათურის დრამატიული საზ-ის ურიდოგა

ო ქ მ ი

ჭიათურის დრამატ. საზოგადოების წევრთა საზოგადო წლიურ კრების 1920 წ. 11 ივლისს.

კრება შესდგა ივლისის 11. კრების გახსნის წინ გამგეობის თავმჯდომარემ ბ. ის. ვარაზაშვილმა მოკლე შინარსიანი სიტყვით მიმართა დამსწრე საზოგადოებას, რითაც გააშუქა დიადი მნიშვნელობა კულტურულ მუშაობისა ჩვენი ქვეყნისთვის და აგრეთვე სიხარულით მეესალმა ახლათ შემოერთებულ ბათომის ოლქს დიდა საქართველოსთან, რაც უმშვენიერესი გვირგვინია მშობელი ერის იმ გამარჯვებათა საერთო რგოლში, რომელიც წილად ხვდა მას უკანასკნელ ერთი წლის განმავლობაში. დამსწრე საზოგადოება აღტაცებით ესალმება გაერთიანებულ საქართველოს და მხურვალე ტაშით აჯილდოებს ორატორს.

კრების პრეზიდიუმში ერთხმად არჩეულ იქნენ თავმჯდომარეთ—ბ. ევ. დ. თოდუა, მდივნათ შ. ვაშაძე.—

დღის წესრიგი შემდეგი იყო:

1. მოხსენება გამგეობისა და ანგარიშები; 2. მოხსენება სარევიზიო კომისიისა, 3. სახალხო სახლის აშენება; 4. არსებულ თეატრის გაფართოება და შენობის დაქირავების პირობები, მისი გადაცემა ქალ. გამგეობას 5. ნუცა ჩხეიძის იუბილეე; 6. სახალხო კულტურის საზოგადოება 7. მიმდინარე კითხვები; 8. არჩევნები.

1. გამგეობის წარსული წლის მოქმედების შესახებ ვრცელ მოხსენებას აკეთებს გამგეობის თავმჯდომარე ბ. ის. ვარაზაშვილი. ის აღნიშნავს ყოველივე დაბრკოლებას რაც წინ ეღობებოდა გამგეობას, და ვრცლათ აშუქებს გამგეობის სრულ მოქმედებას.

ომის მიერ გამოწვეულ არა ნორმალურ პირობების გამო, ჭიათურის თეატრის კერა თითქმის მთლიანათ მინელდა. ის დრამატიული წრე, რომლის დაუღალავი შრომით და ენერგიით ღვიოდა ჩვენი სცენა, დაქსასულ-დაშლილათ ითიცხებოდა. გამგეობას მთელი ენერგია დაუხარჯავს ამ წრის აღსადგენათ, რათა მათი საშუალებით სისტემატიური წარმოდგენები ემართათ, რითაც მიზნისთვის მიუხწევიათ. უკანასკნელი შვიდი თვის გამომავლობაში წრის დაუღალავი შრომის გამო შესაძლებელი გამხდარა 25 წარმოდგგნა გამართულიყო, რომელშიაც შედის, როგორც მორიგი წარმოდგენები, ისე საქველმოქმედო მიზნით მოწყობილი; მთელ გამართულ წარმოდგენებს დასწრებია 5. 150 მსმენელი, საშუალო რიცხვით თითოულ წარმოდგენაზე 200 მსმენელი, რაც თეატრალურ დიდ მუშაობის გამარჯვებათ უნდა ჩაითვალოს ჩვენ პატარა სცენაზე.

ანგარიშების შესახებ მოხსენებას აკეთებს გამგეობის წევრი ბ. ივ. თევზაძე, რითაც ირკვევა, რომ საერთო ბრუნვა შემოსავალ-გასავლისა წარსულ წელს უდრიდა 11 6. 782-23 კაპ. გამგეობის მოხსენების მოსმენის შემდეგ კრება სურვილს გამოსთქვამს მოსმენილ იქმნეს სარევიზიო კომისიის მოხსენებაც.

2. სარევიზიო კომისიის სახელით მოხსენებას აკეთებს ბ. ის. ხარატიშვილი. ის ადასტურებს რა მთლიანათ გამგეობის მიერ წარმოდგენილ ანგარიშებს, ხაზგასმით აღნიშნავს რომ საზოგადოების ქონება თეატრის გაჩრდერობი და ყოველივე წვრილმალი საკმაო მზრუნველობა-პატრონობით არის დაცულ-შენახული, რაც გამგეობის უანგარო შრომას და მათ მოვალეობის კეთილსინდისიერ შესრულებას უნდა მიეწეროს, გამგეობის კასის წიგნიც სავსებით წესიერათ არის ნაწარმოები თანახმად ბუღალტერიისა და არავითარ შეცდომას ადგილი აო ქონებია.

კრება თითქმის უკამათოთ ამტკიცებს გამგეობის მიერ წარმოდგენილ ანგარიშებს, მათი უანგარო მუშაობისთვის მადლობას უცხადებს როგორც გამგეობას აგრეთვე სცენის მოყვარეთა წრეს, ჭიათურის ქალაქის გამგეობას კოპერატივთა კავშირებს და ყველა იმ პირთ თუ ორგანიზაციებს, რომელთაც დახმარება აღმოუჩინეს ჩვენს თეატრს.

3 სახალხო სახლის აშენების შესახებ ბ. ის. ვარაზაშვილი კრებას აცნობს, რომ უკვე შეღდგარია საზოგადოების მიერ საამშენებლო კომიტეტი გ. ზდანოვიჩის სახელობის სახალხო სახლისა და ადგილიც ამორჩეულია. საამშენებლო კომიტეტში გამგეობასაც ყავს თავის წარმომადგენელი და მხურვალე მონაწილეობას ღებულობს. კრება იწონებს რა ამ ფრიად სასურველ საქმეში გამგეობის მუშაობას ავალებს ახალ გამგეობას ენერგიული ზომები მიიღოს ამ საქმის ჩქარა დასამთავრებლად და გადა იდვას საამშენებლო ფონდისათვის ამ ჟამად 30 ათასი მანეთი და შემდეგ კი შეეძლების დაგვარათ.

4. მინამ ჭიათურის საზოგადოებას საკუთარი სარალხო სახლი ექნებოდეს, მანობამდის კულტურული მუხშაობის შეწყვეტა და შეჩერება ყოვლად დაუშვებელია, -აც შეეხება არსებულ შენობაში მუშაობის გაგრძელებას, ესეც მოუხერხებელი და შეუძლებელი ხდება, ამისათვის კრება ავალებს გამგეობას აღძრას შუამდგომლობა ქ. ჭიათურის გამგეობის წინაშე, რათა მან მიიღოს თავის გამგებლობის დამფარველობის ქვეშ არსებული სახალხო სახლი და შეუკრას სახლის პატრონს საიჯარო პირობა, რომელსაც ამა წლის 1 ივნისს გაუთავდა ვადა, აგრეთვე ნება ეძლევა გამგეობას გასწიოს საჭირო ხარჯები თეატრის დარბაზის გასაფართოებლად.

ამასთანავე ეთხოვოს ჭიათურის შავი ქვის მრეწველთა საბჭოს აღმოუჩინოს საზოგადოებას ამ მიზნისთვის ნივთიერი დახმარება არა ნაკლებ 100. 000 მანეთისა იმ თანხიდან, რომელიც ყრილობას გადადებული აქვს ასთი მიზნებისათვის.

5. ნუცა ჩხეიძის იუბილეის გამართვის შესახებ იქონია რა კრებამ მსჯელობა, დაადგინა: ეთხოვოს გამგეობას იქონიოს ნ. ჩხეიძის იუბილეის გამართვა მხედველო-

ბაში და შესაფერ დროს მოიწვიოს ჭიათურის საზო-ება საიუბილეიო კომისიის ასარჩევად და იუბილეის გასამართავად.

6. სახალხო კულტურის საზოგადოება ახალი საკითხია არა ჭიათურისთვის, არამედ მთელი ჩვენი რესპუბლიკისათვის. ამ ფრიად მნიშვნელოვან ახალ საკითხის შესახებ ვრცელ. მოხსენებას აკეთებს ბ. ის. ვარაზაშვილი განმარტა რა დეტალურად ამ დიდი ორ. განიზაციის მიზან-სურვილებს კონკრეტიულათ ჩამოა. ყალიბა მუხლობრივ მისი ფუნქციები. კრება უკამათოთ იწონებს და ღებულობს რა ბ. ვარაზაშვილის მოხ-სენებას, სასურველათ მიაჩნია დაარსება ერთი სა. ხალხო კულტურის საზოგადოებისა, რომელშიაც თავი უნდა მოიყაროს საკულტურო ორგანიზაციებმა ადგილობრივ. ამასთანვე ავალებს გამგეობას, რომ თუ მოწვეული იქნება კონგრესი სრულიად საქ. საკულტურო ორგანიზაციებისა საერთო ცენტრის შესაქმნელათ, მიიღოს ამ საქმეში სათანადო მონაწილეობა საზოგადოების სახელით.

7. მომდინარე კითხვებში წამოიჭრა მხოლოდ მოავალ მოქმედების საკითხი. აზრთა გაცვლა-გამოცვლის შემდეგ კრება ავალებს გამგეობას მიიღოს ზომები, რომ სცენის მოყვარეთა დახმარებით და მოწვეულ ხელმძღვანელთა თანამშრომლობით განაგრძოს სახალხო წარმოდგენების სისტემატიური მართვა. ამასთანავე ეთხოვოს გამგეობას იზრუნოს ადგილობრივ კულტურულ ძალთა შემოერთებისათვის და მათი დახმარებით მოაწყოს სახალ-ხო ლექციები, კითხვები და სხვა კულტურული გასართობები

8. დასასრულ არჩევნების დროს წარმოდგა მხოलოთ ერთი სია და ერთხმად იქმნა არჩეული. შემ დეგი თანამდებობის პირნი. გამგეობის წევრებათ:

1. ისიდორე სოფ. ვარაზაშვილი. 2. ისიდორე დომენ. ხარატიშვილი, 3. გიორგი სპ. ნუცუბიძე. 4, ივანე ლაზ. თევზაძე, 5 იოკიმე პეტრიაშვილი, 6 ნიკიფორე ლუკას ძე ასათიანი, 7. თევფოფილე ჭოხონელიძე, მათ კანდიდატებათ: 1 ანდრო ივ. კობიძე, 2 პელოდა მინადორა წერეთლის ასული, სარევიზიო კომისიაში არჩეული იქმნენ: 1. თეოფილე კალანდაძე 2. ეკატერინე წერეთლის ასული- 3. ირაკლი დეკანოზიშვილი, მათი კანდიდატებათ. 1 ბაბო ბარათაშვილის ასული 2 გიორგი რუხაძე.

გამგეობის მოხსენება. 1919 წელს 16 მაისს შეიკრიბა თქვენ მიერ ახლად არჩეული გამგეობა და შეუდგა თავის მოვალეობის ასრულებას. პირველყოვლისა არჩეულ იქმნა პრეზიდიუმი შემდეგი შემადგენლობით: თავმჯდომარეთ ისიდორე ვარაზაშვილი, მის ამხანაგად ალექსანდრე გამრეკელი, მდივნად ნიკიფორე ასათიანი და ხაზინადრად იოკიმე პეტრიაშვილი, რომელნიც დარჩენ ამ თანამდებობაზე დღემდის.

შემდეგ ამისა გამგეობა შეუდგა საქმეებისა და ქონების ჩაბარებას.

როგორც მოგეხსენებათ, შარშანდელმა საზოგადო კრებამ ერთხმად აღიარა, რომ არსებულ შენობაში თეატრის დარბაზის დატოვება შეუძლებელიაო და მოითხოვა უკეთესი ბინის მონახვა.

უპირველესად ყოვლისა გამგეობამ ამ გარემოებას იაქცია ყურადღება და მაშინათვე შეუდგა მუშაობას ამ, ნიადაგზე.

მოიწვია სპეციალისტების კომისია, რომელთა დახმარებით გამგეობა ეცადა მოენახა შესაფერი შენობა სათეატრო დარბაზის მოსაწყობათ,

გამგეობამ და კომისიამ დაათვალიერა ბევრი შენობები და არც ერთი მათგანი არ გამოდგა ამ მიზნისთვის ბოლოს გამგეობა შეჩერდა დიდი ხიდის პირდაპირ პალიდის მამულზე. სადაც დარჩენილია დამწეარი შენობა კედლები და ეს ადგილი მოწონებულ იქნა დროებით შენობის ასაგებათ. ამისთვის მივმართეთ მრეწველთა საბჭო რომ მათ დაეთოთ ჩვენთვის ქუთათელაძისეული შენობა (რკინის გზის გასწვრივ) უფასოდ. რომლის მასალა უნდა გაგვეხმარა ამ საქმისთვის და ამასთანავე მოეცა 20.000 აგური. ამ დროს შემოვიდა წინადადება ვანმოდებაძისა მისი ადგილის შეძენის თაობაზე (წყლის პირად, დიდ ხიდთან) თეატრის შენობისთვის.

ასეთ ძიებას და იმ თანაგრძნობას. რომელიც ჰპოვა გამგეობამ საზოგადოებაში და ადგილობრივ დაწესებულებაში ამ საქმის გარშემო, შედეგად მოჰყვა ის, რომ გამგეობაში დაიბადა თამამი აზრი ჭიათურაში დიდი სახალხო სახლის აგების შესახებ გიოოგი ზდანოვიჩის სახელზე, რომლის აშენებაზე ერთდროს ლაპარაკი იყო მრეწველთა წრეებში. ამის შემდეგ ჩვენ დავადექით გარკვეულ გზას. თავი დავანებეთ სხვა ბინის ძებნას და გადავსწყვიტეთ შეგვეკეთებია არსებული დარბაზი იმდენათ რომ შესაძლებელი ყოფილიყო დროებით იქ დარჩენა მთელი გულის ყური მივაქციეთ სახალხო სახლის აგებას. ამშინათვე მივმართეთ შესაფერი წინადადებით ორ არსებულ დაწესებულებებს: ქალაქის გამგეობას, მრეწველთა საბჭოს, კოოპერატივთა კავშირს და საავქიო საზოგადოებას, რომ მიეღოთ მონაწილება ამ დიდ საქმის განხორციელებაში. საბედნიეროდ, ყველასაგან მივიღეთ თანხმობა და თანაგრძნობა და გაიმართა წინასწარი მოლაპარაკება მათთან. ქალაქის გამგეობამ იკისრა ამ საქმის მოგვარება და მისი დახმარებით და ქალაქის საბჭოს დასტურით დაარსდა მუდმივი კომიტეტი, რომელიც ითვლება ქალაქის საბჭოს აღმასრულებელ კომიტეტად და რომელსაც დაევალა სახალხო სახლის აშენება. ამ კომიტეტში შეიდიან ორ-ორი წარმომადგენელ ყველა ზემოდ დასახელებული დაწესებულებიდან და უკვ მუშაობს 1919 წ. 22 სექტემბრიდან.

კომიტეტში შედიან აგრეთვე დრამატ. საზ. წარმომადგენლებიც. რომლებიც ითვლებიან პრეზიდიუმის წევრებათ.

კომიტეტის თხოვნით ქალაქის გამგეობამ მოახდინა ჩამორთმევა იმ ადგილებისა, რომელიც მოწონებულ იქნ სახალხო სახლისთვის, სახელდობრ-დიდ ხიდთან ჩომახიძის, მოდებაძის, და წერეთლების ადგილი და ამ ყველ მზად არის საჭირო ადგილი, მზადება მასალა და გამ მუშავებულია საერთო გეგმა სახლისა, რომლის პროექტიც ამ მოკლე ხანში იქნება შედგენილი.

კომიტეტი ყოველს ღონეს იხმარს, რომ მომავალ გაზაფხულზე, როდესაც შესრულდება 25 წელიწადი გიორგი ზდანოვიჩის მოღვაწეობის დაწყებიდან მრეწველთ საბჭოში, ჩაიყაროს საფუძველი სახალხო სახლისა და ახლო მომავალში დასრულდეს მისი აშენება.

რაკი საქმე ამნაირად დატრიალდა, გამგეობა შეეცადა მიეღო ზომები და იმდენად შეეკეთებია ეხლანდელი დარბაზი. რომ შესაძლებელი ყოფილიყო მასში დროებით დარჩენა და ამ მიზნით ჩვენ შევაკეთეთ დარბაზი მოვუმატეთ 50-მდე ადგილი, გავაკეთეთ მისი გათბობა, განვაახლეთ ქალაქის გამგეობის დახმარებით გა

დათიკო კერესელიძე

ცნობილი სამხედრო ექიმი სადარაჯო ათასეულისა დაიკრძალა ივნისის 30 დიდუბის ეკლესიაში.

ნათება და დავასუფთავეთ იმდენად, რომ საზოგადოებას აღარ ეზარებოდა აქ სიარული.

როგორც მოგეხსენებათ, 1918-ში და 1919-ის დასაწყისში სისტემატიური მუშაობა ჩვენს თეატრში არა სწარმოებდა. ამის მიზეზი უმთავრეს-დ იყო ომიანობა და კრიზისი. რომელმაც დაადნა და დაქაქა სცენის მოყვარეთა ძალები და ძნელი შეიქნა მათი თავის მოყრა. ამის გამო თუმცა ხანგამოშვებით იმართებოდა თეატრში წარმოდგენები და სხვა და სხვა გასართობები, მაგრამ ესენი ყველა კერძო ინიციატივით ხდებოდა და გამგეობას თავისი ორგანიზაცია ამ საქმისთვის არა ჰყოლია.

ჩვენ იმთავითვე შევეცადეთ შეგვეცვლინ ეს ნაკლი და მივიღეთ ამისთვის საჭირო ზომები. წასული წლის მთელი ზაფხული მოვანდომეთ ერთი მხრით ბინის და სახალხო სახლის საქმეს, და მეორე მხრით სცენის მოყვარეთა თავის მოყრას და ჩვენს გარშემო შემოკრებას.

რამდენიმედ დავსძლიეთ გაჭირვება, მაგრამ სცენის მოყვარე ქალების უყონლობის გამო საქმე მაინც ვერ წავიდა წინ. ამიტომ გამგეობამ გამართა მოლაპარაკება ადგილობრივ ქალთა წრესთან ერთად მუშაობის შესახებ, რომელზედაც მივიღეთ თანხმობა და მოხდა შეთანხმება, რომლის ძალითაც ქალთა წრემ დაიკალა დახმარებოდა თავისი ძალებით სცენის მოყვარეთა წრეს, ხოლო მათ მისცემოდათ წმანდა შემოსავლიდან ერთი მეოთხედი ქალთა წრის გამგეობის სასარგებლოდ ეს მოხდა ოქტომბრის დამლევს და უკვე ნოემბრის პიოვეორიკეხვებიდან გაიხსნა სისტემატიური წარმოდგენების მართვა, რომელიც დღემდე მიმდინარეობს.

ამას გარდა, რომ უფრო მჭიდროთ შეგვეკავშირებია სცენის მოყვარეთა წრე ერთურთ შორის და თეატრთან, ჩვენ დაუნიშნეთ ძველ დამსახურებულ მუშაკთ საკუთარი და შედარებით ახალგაზრდა დამსახურებულ სცენის მოყვარეთა-ორს ერთად ბენეფისები თუმცა იმ თავითვე შეეცადეთ მოგვეწვია გამოცდილი ხელმძღვანელი ჩვენი სცენის მოყვარეთა წრისთვის, მაგრამ დიდხანს ვერ ვიშოვნეთ შესაფერი და სასურველი თანამშრომელი და მხოლოდ 1 მაისიდან შევსძელით მოგვეყვანა აქ ამ ზაფხულში სამუშოდ ბ. ვასო არაბიძე თავის მეუღლით ამირი ჯიბის ქალით.

ამ შვიდი თვის განმავლობაში ჩვენ გავმართეთ 25 წარმოდგენა, რომელსაც დაესწრო 5150 კაცი—ორთა შუა რიცხვით 206 კაცი. რაც იშვიათია ჩვენი საზოგადოებ ის ისტორიაში. თუმცა ფასები ყოველთვის ზომიერი ბიყო. მაგრამ მაინც შემოსავალი იმდენად თვალსაჩინო რომ ხარჯების მეტ ნაწილს თამამად ჰფარავს. იმ დროსროდესაც შემოსავალი წარმოდგენებიდგან და საღამო, დან უდრის 79.000 მანეთ ხარჯი არის მხოლოდ 72000 მან. ამ რიგათ გამგეობამ დაჰფარა ხარჯები 18 თვის 7 თვის მუშაობით და ზარალი არ უნახავს. ამ შედეგს ჩვენ მივაღწიეთ სცენის მოყვარეთა ენერგიული და დამღალავი მუშაობით და ქალთა წრის დახმარებით, რისთვისაც მათ გამგეობა გულწრფელ მადლობას უძღვნის.

ვარდა ამისა ჩვენი მუშაობა მით იყო ფრთაშესხმული და გათამამებული, რომ სანაქებო თანაგრძნობით და სიყვარულით ეპყრობოდენ ჩვენი დემოკრატიული ორგანიზაციები—ქალაქის გამგეობა და კოოპერატივები, რომლებმაც უხვი დახმარებით და შემოწირულებით გაამაგრეს ჩვენი საქმე. ეს ასეც უნდა მომხდარიყო კულტურული დაწესებულებანი დემოკრატიის ღვიძლი შვილია და როგორ შეიძლებოდა, რომ იგი, დემოკრატია —სიყვარულთან არ ეპყრობოდეს ისინ კულტურულ დაწესებულებას, როგორც არის ჩვენი სახალხო თეატრი, რომელსაც ხელთ უპყრია დემოკრატიის გრძნობის და გონების განათლების ლამპარი.

გამგეობა მოვალედ სთვლის თავის თავს წინადადება მისცეს კოებას უფრმესი მადლობა უძღვნას ამ დაწესებულებებს და სთხოვს მათ შემდეგშიც არ მოაკლონ თავისი დახმარება და მეგარელობა ჩვენს საზოგადოებას.

დასასრულ გამგეობა მოახსენებს კრებას, რომ დაწყებული მუშაობის გაგრძელება შესაძლებელია, თუ საზოგ დოების თანაგრძნობას და მხურვალე მონაწილეობას იგი მოკლ ბული არ იქნება.

(ანგარიში დაიბეჭდება შემდეგ ნომერში)

გამოვიდა

ნოე ჟორდანიას

ოხზულებათა ბირველი ტომი

თბილისის ხელის მომწერლებმა უნდა მი ღონ გამომცემლობ ს კანტორაში რუსთაველი, პრ. № 26. ვისაც შემოტანილი აქვს ბე ყვ ლა თხუთმეტი ტომის 450 მან. თითო ეკზემპლიაზედ, ისაც უნდა წარმოადგინონ ნაღდათ 70 მან.

სხვა ხელის მომწერთა მ ერ შემოტანილი ბე დარჩება გამოცემ ს დასრულებ.მდის და ამ ჟამ.დ ნაღდათ უნდა შემოიტანონ წიგნის **მთელი ღირებულება 100 მ.**

პროვინციის ხელ ს მომწერლებს ამავე წესით გაეგზავნებათ წიგნი ფასდადებით ფოსტით.

ქუთაისში კი ხელის მომწერლები მიიღებ.ნ. წიგნს გამომცემლობის საბენტორში ის დორე კვიცარიძესთან.

ხელის მოწერა გაგრძელდება 15 ივლისამდის.

ნოე ჟორდანიას თხზულებანი II ტ. 110 მან.

რედაქტორი იოსებ იმედაშვილი — **გამომცემელი ქართული ბეჭდვითი ამხანაგობა**

სტამბა ქართული ბეჭდვითი ამხანაგობისა, რუსთაველის პრ., № 26.